

V. Liste des servitudes des risques autour des canalisations de transport de gaz naturel ou assimilé, d'hydrocarbures et de produits chimiques - (II)

Code	Commune	Désignation de l'ouvrage	date de l'acte
II	Ambrumesnil	DN150-1969-Vallquerville - Offranville	10/02/2017
II	Auzouville-sur-Sâane	Le Havre-Fallencourt	10/02/2017
II	Beauval-en-Caux	Le Havre-Fallencourt	10/02/2017
II	Brachy	DN150-1969-Vallquerville - Offranville DN80-1986-BRT Brachy DN80-1987-BRT Brachy Le Grand	10/02/2017
II	Gonnetot	DN200-1986-Mesnil-Panneville Sassetot-le-Malgardé	19/05/2017
II	Gonneville-sur-Scie	Le Havre-Fallencourt	19/05/2017
II	Greuville	DN150-1969-Vallquerville - Offranville	19/05/2017
II	Gueures	DN150-1969-Vallquerville - Offranville	19/05/2017
II	Les Cents-Acres	Le Havre-Fallencourt	10/02/2017
II	Lestanville	Le Havre-Fallencourt	19/05/2017
II	Muchedent	Le Havre-Fallencourt	19/05/2017
II	Ouville-la-Rivière	DN150-1969-Vallquerville - Offranville	19/05/2017
II	Rainfreville	DN150-1969-Vallquerville - Offranville	19/05/2017
II	Saint-Crespin	Le Havre-Fallencourt	21/07/2017
II	Saint-Honoré	Le Havre-Fallencourt	21/07/2017
II	Saint-Mards	Le Havre-Fallencourt	21/07/2017
II	Saint-Ouen-le-Mauger	Le Havre-Fallencourt	21/07/2017
II	Saint-Pierre-Bénouville	Le Havre-Fallencourt	21/07/2017
II	Sassetot-le-Malgardé	DN100-1986-Sassetot St-Valery-en-Caux DN150-1969-Vallquerville - Offranville DN200-1986-Mesnil-Panneville Sassetot-le-Malgardé	22/06/2018
II	Tocqueville-en-caux	DN150-1969-Vallquerville - Offranville	21/07/2017
II	Torcy-le-Grand	Le Havre-Fallencourt	21/07/2017
II	Val-de-Sâane	Le Havre-Fallencourt	10/02/2017
II	Vénestanville	DN150-1969-Vallquerville - Offranville	21/07/2017



Liberté • Égalité • Fraternité
RÉPUBLIQUE FRANÇAISE

PREFETE DE LA SEINE-MARITIME

**DIRECTION REGIONALE DE L'ENVIRONNEMENT,
DE L'AMENAGEMENT ET DU LOGEMENT DE
NORMANDIE**

Service Risques

Affaire suivie par Philippe LOZET

Tél. : 02 35 52 32 61

Courriel : philippe.lozet@developpement-durable.gouv.fr

**Arrêté préfectoral du 10 FEV. 2017
instituant des servitudes d'utilité publique prenant en compte la maîtrise des risques autour
des canalisations de transport de gaz naturel ou assimilé, d'hydrocarbures et de produits
chimiques sur la commune de AMBRUMESNIL**

**La Préfète de la région Normandie, préfète de la Seine-Maritime,
Officier de la Légion d'honneur,
Commandeur de l'Ordre National du Mérite**

- Vu** le code de l'environnement, et notamment ses articles L. 555-16, R. 555-30 et R. 555-31 ;
- Vu** le code de l'urbanisme notamment ses articles L. 101-2, L. 132-1, L. 132-2, L. 151-1 et suivants, L.153-60, L. 161-1 et suivants, L. 163-10, R. 431-16 ;
- Vu** le code de la construction et de l'habitation, notamment ses articles R. 122-22 et R. 123-46 ;
- Vu** le décret du Président de la République en date du 17 décembre 2016 nommant M^{me}. Nicole KLEIN, préfète de la région Normandie, préfète de la Seine-Maritime ;
- Vu** l'arrêté du 5 mars 2014 définissant les modalités d'application du chapitre V du titre V du livre V du Code de l'environnement et portant règlement de la sécurité des canalisations de transport de gaz naturel ou assimilé, d'hydrocarbures et de produits chimiques ;
- Vu** l'arrêté n°17-01 du 4 janvier 2017 portant délégation à M. Yvan CORDIER, secrétaire général de la préfecture de la Seine-Maritime ;
- Vu** le rapport de la direction régionale de l'environnement, de l'aménagement et du logement (DREAL) de la région Normandie, en date du 21 octobre 2016 ;
- Vu** l'avis émis par le conseil départemental de l'environnement et des risques sanitaires et technologiques (CoDERST) de la Seine-Maritime le 13 décembre 2016 ;
- Vu** la transmission du projet d'arrêté faite au transporteur en date du 16 janvier 2017 ;
- Vu** les observations présentées par le transporteur sur ce projet, par courrier en date du 24 janvier 2017.

Considérant que les canalisations de transport de gaz naturel ou assimilé, d'hydrocarbures et de produits chimiques, en service à la date de l'entrée en vigueur des articles R. 555-1 et suivants du code de l'environnement, doivent faire l'objet d'institution de servitudes d'utilité publique relatives à la maîtrise de l'urbanisation en raison des dangers et des inconvénients qu'elles présentent ;

Considérant que selon l'article L. 555-16 du code de l'environnement, les périmètres à l'intérieur desquels les dispositions en matière de maîtrise de l'urbanisation s'appliquent sont déterminés par les risques susceptibles d'être créés par une canalisation de transport en service, notamment les risques d'incendie, d'explosion ou d'émanation de produits toxiques, menaçant gravement la santé ou la sécurité des personnes.

Sur proposition du secrétaire général de la préfecture de la Seine-Maritime,

ARRÊTE

Article 1^{er}

Des servitudes d'utilité publique (SUP) sont instituées dans les zones d'effets générées par les phénomènes dangereux susceptibles de se produire sur les canalisations de transport décrites en annexe 1 du présent arrêté. Ces SUP sont définies à l'article 2 du présent arrêté et sur la base des distances précisées dans les tableaux figurant en annexe 1 du présent arrêté.

Seule la SUP enveloppe (SUP1) est reproduite à titre indicatif dans la carte⁽¹⁾ jointe en annexe 2 du présent arrêté. La mise en œuvre des restrictions des SUP2 ou SUP3 s'effectue dans le cadre de l'analyse de compatibilité qui est obligatoire pour tout projet dont l'emprise atteint la SUP1.

NOTA : Seules font foi les distances reportées dans les tableaux de l'annexe 1 appliquées au tracé réel des canalisations concernées.

Article 2

Conformément à l'article R. 555-30 b) du code de l'environnement, les SUP sont définies selon les dispositions suivantes :

Servitude SUP1, correspondant à la zone d'effets létaux (PEL) du phénomène dangereux de référence majorant au sens de l'article R. 555-39 du code de l'environnement :

La délivrance d'un permis de construire relatif à un établissement recevant du public susceptible de recevoir plus de 100 personnes ou à un immeuble de grande hauteur est subordonnée à la fourniture d'une analyse de compatibilité ayant reçu l'avis favorable du transporteur ou, en cas d'avis défavorable du transporteur, l'avis favorable du préfet rendu au vu de l'expertise mentionnée au III de l'article R. 555-31 du Code de l'environnement.

L'analyse de compatibilité est établie conformément aux dispositions de l'arrêté ministériel du 5 mars 2014 susvisé.

Servitude SUP2, correspondant à la zone d'effets létaux (PEL) du phénomène dangereux de référence réduit au sens de l'article R. 555-39 du code de l'environnement :

L'ouverture d'un établissement recevant du public susceptible de recevoir plus de 300 personnes ou d'un immeuble de grande hauteur est interdite.

Servitude SUP3, correspondant à la zone d'effets létaux significatifs (ELS) du phénomène dangereux de référence réduit au sens de l'article R. 555-39 du code de l'environnement :

L'ouverture d'un établissement recevant du public susceptible de recevoir plus de 100 personnes ou d'un immeuble de grande hauteur est interdite.

Article 3

Conformément à l'article R. 555-46 du code de l'environnement, le maire informe le transporteur de tout permis de construire ou certificat d'urbanisme opérationnel délivré dans l'une des zones définies à l'article 2.

Article 4

Les servitudes instituées par le présent arrêté sont annexées aux plans locaux d'urbanisme et aux cartes communales des communes concernées conformément aux articles L. 151-43, L. 153-60, L. 161-1 et L. 163-10 du code de l'urbanisme.

Article 5

En application du R. 555-53 du code de l'environnement, le présent arrêté est publié au recueil des actes administratifs et sur le site internet de la préfecture de la Seine-Maritime et adressé au maire de la commune de Ambrumesnil.

Article 6

Cet arrêté peut faire l'objet d'un recours contentieux auprès du tribunal administratif de Rouen dans un délai de deux mois à compter de sa publication.

Article 7

Le secrétaire général de la préfecture de la Seine-Maritime, le président de l'établissement public compétent ou le maire de la commune de Ambrumesnil, le directeur départemental des territoires et de la mer de la Seine-Maritime, le directeur régional de l'environnement, de l'aménagement et du logement de Normandie sont chargés chacun en ce qui le concerne de l'exécution du présent arrêté dont une copie leur est adressée, ainsi qu'au directeur de la société GRTgaz.

Fait à ROUEN, le

10 FEV. 2017

Pour la préfète, et par délégation,
le secrétaire général

Yvan CORDIER

(1) La carte annexée au présent arrêté peut être consultée dans les services de :

- la préfecture de la Seine-Maritime
- la direction régionale de l'environnement, de l'aménagement et du logement Normandie
- l'établissement public compétent ou la mairie concernée

Vu pour être annexé à mon arrêté en date du :

ANNEXE1

10 FEV. 2017
Rouen, le 10 FEV. 2017
la Préfète

Caractéristiques des ouvrages concernés et distances SUP associées

Pour la Préfète et par délégation,
le Secrétaire Général

Commune d'AMBRUMESNIL (code INSEE : 76004)

Yvan CORDIER

• Ouvrages traversant la commune

Canalisations de transport de gaz naturel exploitées par la société GRTgaz, dont le siège social est situé 6, rue Raoul Nordling, 92270 BOIS-COLOMBES :

Nom de la canalisation	PMS (bar)	DN	Longueur dans la commune (en mètres)	Implantation	Distances S.U.P. en mètres (de part et d'autre de la canalisation)		
					SUP1	SUP2	SUP3
DN150-1969- VALLIQUERVILLE- OFFRANVILLE	67,7	150	1155	Enterrée	45	5	5

Vu pour être annexé à mon arrêté en date du :

10 FEV. 2017

Rouen, le 10 FEV. 2017

la préfète

Pour la Préfète et par délégation,
le Secrétaire Général

Yvan CORDIER

ANNEXE 2

Représentation cartographique des zones de servitude SUP1

Servitudes d'utilité publique autour des canalisations de transport de matières dangereuses

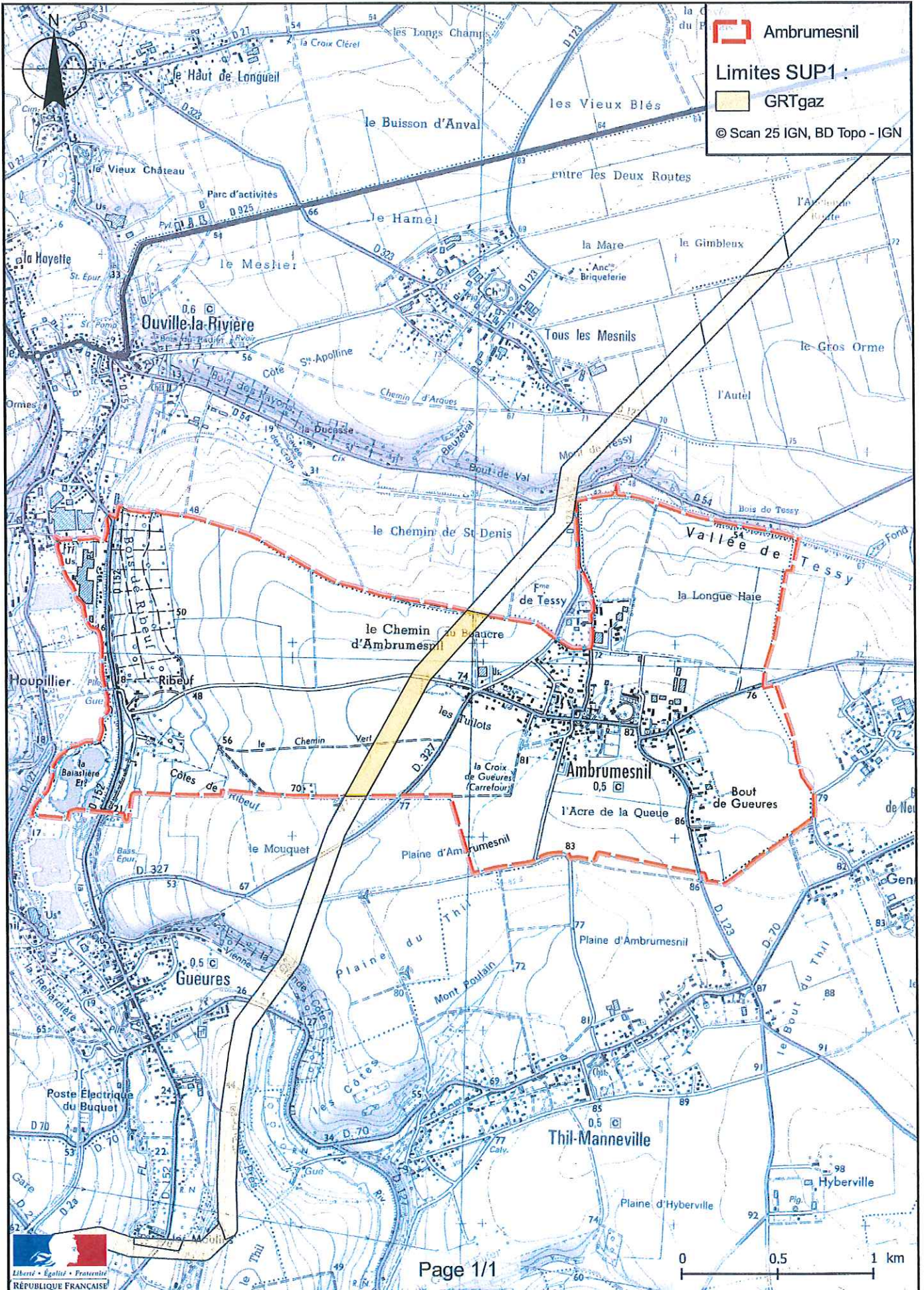

PREFETE DE LA SEINE-MARITIME

**DIRECTION REGIONALE DE L'ENVIRONNEMENT,
DE L'AMENAGEMENT ET DU LOGEMENT DE
NORMANDIE**

Service Risques

Affaire suivie par Philippe LOZET

Tél. : 02 35 52 32 61

Courriel : philippe.lozet@developpement-durable.gouv.fr

**Arrêté préfectoral du 10 FEV. 2017
instituant des servitudes d'utilité publique prenant en compte la maîtrise des risques autour
des canalisations de transport de gaz naturel ou assimilé, d'hydrocarbures et de produits
chimiques sur la commune de BRACHY**

**La Préfète de la région Normandie, préfète de la Seine-Maritime,
Officier de la Légion d'honneur,
Commandeur de l'Ordre National du Mérite**

- Vu** le code de l'environnement, et notamment ses articles L. 555-16, R. 555-30 et R. 555-31 ;
- Vu** le code de l'urbanisme notamment ses articles L. 101-2, L. 132-1, L. 132-2, L. 151-1 et suivants, L.153-60, L. 161-1 et suivants, L. 163-10, R. 431-16 ;
- Vu** le code de la construction et de l'habitation, notamment ses articles R. 122-22 et R. 123-46 ;
- Vu** le décret du Président de la République en date du 17 décembre 2016 nommant M^{me}. Nicole KLEIN, préfète de la région Normandie, préfète de la Seine-Maritime ;
- Vu** l'arrêté n°17-01 du 4 janvier 2017 portant délégation à M. Yvan CORDIER, secrétaire général de la préfecture de la Seine-Maritime ;
- Vu** le rapport de la direction régionale de l'environnement, de l'aménagement et du logement (DREAL) de la région Normandie, en date du 21 octobre 2016 ;
- Vu** l'avis émis par le conseil départemental de l'environnement et des risques sanitaires et technologiques (CoDERST) de la Seine-Maritime le 13 décembre 2016 ;
- Vu** la transmission du projet d'arrêté faite au transporteur en date du 16 janvier 2017 ;
- Vu** les observations présentées par le transporteur sur ce projet, par courrier en date du 24 janvier 2017

Considérant que les canalisations de transport de gaz naturel ou assimilé, d'hydrocarbures et de produits chimiques, en service à la date de l'entrée en vigueur des articles R. 555-1 et suivants du code de l'environnement, doivent faire l'objet d'institution de servitudes d'utilité publique relatives à la maîtrise de l'urbanisation en raison des dangers et des inconvénients qu'elles présentent ;

Considérant que selon l'article L. 555-16 du code de l'environnement, les périmètres à l'intérieur desquels les dispositions en matière de maîtrise de l'urbanisation s'appliquent sont déterminés par les risques susceptibles d'être créés par une canalisation de transport en service, notamment les risques d'incendie, d'explosion ou d'émanation de produits toxiques, menaçant gravement la santé ou la sécurité des personnes.

Sur proposition du secrétaire général de la préfecture de la Seine-Maritime,

ARRÊTE

Article 1^{er}

Des servitudes d'utilité publique (SUP) sont instituées dans les zones d'effets générées par les phénomènes dangereux susceptibles de se produire sur les canalisations de transport décrites en annexe 1 du présent arrêté. Ces SUP sont définies à l'article 2 du présent arrêté et sur la base des distances précisées dans les tableaux figurant en annexe 1 du présent arrêté.

Seule la SUP enveloppe (SUP1) est reproduite à titre indicatif dans la carte⁽¹⁾ jointe en annexe 2 du présent arrêté. La mise en œuvre des restrictions des SUP2 ou SUP3 s'effectue dans le cadre de l'analyse de compatibilité qui est obligatoire pour tout projet dont l'emprise atteint la SUP1.

NOTA : Seules font foi les distances reportées dans les tableaux de l'annexe 1 appliquées au tracé réel des canalisations concernées.

Article 2

Conformément à l'article R. 555-30 b) du code de l'environnement, les SUP sont définies selon les dispositions suivantes :

Servitude SUP1, correspondant à la zone d'effets létaux (PEL) du phénomène dangereux de référence majorant au sens de l'article R. 555-39 du code de l'environnement :

La délivrance d'un permis de construire relatif à un établissement recevant du public susceptible de recevoir plus de 100 personnes ou à un immeuble de grande hauteur est subordonnée à la fourniture d'une analyse de compatibilité ayant reçu l'avis favorable du transporteur ou, en cas d'avis défavorable du transporteur, l'avis favorable du préfet rendu au vu de l'expertise mentionnée au III de l'article R. 555-31 du Code de l'environnement.

L'analyse de compatibilité est établie conformément aux dispositions de l'arrêté ministériel du 5 mars 2014 susvisé.

Servitude SUP2, correspondant à la zone d'effets létaux (PEL) du phénomène dangereux de référence réduit au sens de l'article R. 555-39 du code de l'environnement :

L'ouverture d'un établissement recevant du public susceptible de recevoir plus de 300 personnes ou d'un immeuble de grande hauteur est interdite.

Servitude SUP3, correspondant à la zone d'effets létaux significatifs (ELS) du phénomène dangereux de référence réduit au sens de l'article R. 555-39 du code de l'environnement :

L'ouverture d'un établissement recevant du public susceptible de recevoir plus de 100 personnes ou d'un immeuble de grande hauteur est interdite.

Article 3

Conformément à l'article R. 555-46 du code de l'environnement, le maire informe le transporteur de tout permis de construire ou certificat d'urbanisme opérationnel délivré dans l'une des zones définies à l'article 2.

Article 4

Les servitudes instituées par le présent arrêté sont annexées aux plans locaux d'urbanisme et aux cartes communales des communes concernées conformément aux articles L. 151-43, L. 153-60, L. 161-1 et L. 163-10 du code de l'urbanisme.

Article 5

En application du R. 555-53 du code de l'environnement, le présent arrêté est publié au recueil des actes administratifs et sur le site internet de la préfecture de la Seine-Maritime et adressé au maire de la commune de Brachy.

Article 6

Cet arrêté peut faire l'objet d'un recours contentieux auprès du tribunal administratif de Rouen dans un délai de deux mois à compter de sa publication.

Article 7

Le secrétaire général de la préfecture de la Seine-Maritime, le président de l'établissement public compétent ou le maire de la commune de Brachy, le directeur départemental des territoires et de la mer de la Seine-Maritime, le directeur régional de l'environnement, de l'aménagement et du logement de Normandie sont chargés chacun en ce qui le concerne de l'exécution du présent arrêté dont une copie leur est adressée, ainsi qu'au directeur de GRTgaz.

Fait à ROUEN, le **10 FEV. 2017**

Pour la préfète, et par délégation,
le secrétaire général

Yvan CORDIER

(1) La carte annexée au présent arrêté peut être consultée dans les services de :

- la préfecture de la Seine-Maritime
- la direction régionale de l'environnement, de l'aménagement et du logement Normandie
- l'établissement public compétent ou la mairie concernée

10 FEV. 2017

10 FEV. 2017

Rouen, le

la préfète

ANNEXE1

Caractéristiques des ouvrages concernés et distances SUP associées**Commune de BRACHY (code INSEE : 76136)**Pour la Préfète et par délégation,
le Secrétaire Général

Yvan CORDIER

- **Ouvrages traversant la commune**

Canalisations de transport de gaz naturel exploitées par la société GRTgaz, dont le siège social est situé 6, rue Raoul Nordling, 92270 BOIS-COLOMBES :

Nom de la canalisation	PMS (bar)	DN	Longueur dans la commune (en mètres)	Implantation	Distances S.U.P. en mètres (de part et d'autre de la canalisation)		
					SUP1	SUP2	SUP3
DN150-1969-VALLIQUERVILLE-OFFRANVILLE	67,7	150	1657	Enterrée	45	5	5
DN150-1969-VALLIQUERVILLE-OFFRANVILLE	67,7	150	2720	Enterrée	45	5	5
DN80-1986-BRT_BRACHY	67,7	80	49	Enterrée	15	5	5
DN80-1987-BRT_BRACHY_Le_Grand	20	25	0,09	Enterrée	7	5	5
DN80-1987-BRT_BRACHY_Le_Grand	20	80	1339	Enterrée	7	5	5

- **Installations annexes situées sur la commune**

Canalisations de transport de gaz naturel exploitées par la société GRTgaz, dont le siège social est situé 6, rue Raoul Nordling, 92270 BOIS-COLOMBES :

Nom de l'installation	Distances S.U.P. en mètres (à partir de l'installation)		
	SUP1	SUP2	SUP3
BRACHY - 76136	35	6	6
LEGRAND (BRACHY) - 76136	20	5	5

NOTA : Si la SUP1 du tracé adjacent est plus large que celle de l'installation annexe, c'est elle qui doit être prise en compte au droit de l'installation annexe.

Vu pour être annexé à mon arrêté en date du :

10 FEV. 2017

Rouen, le 10 FEV. 2017
la préfète

Pour la Préfète et par délégation,
le Secrétaire Général
Yvan CORDIER

ANNEXE 2

Représentation cartographique des zones de servitude SUP1

Servitudes d'utilité publique autour des canalisations de transport de matières dangereuses

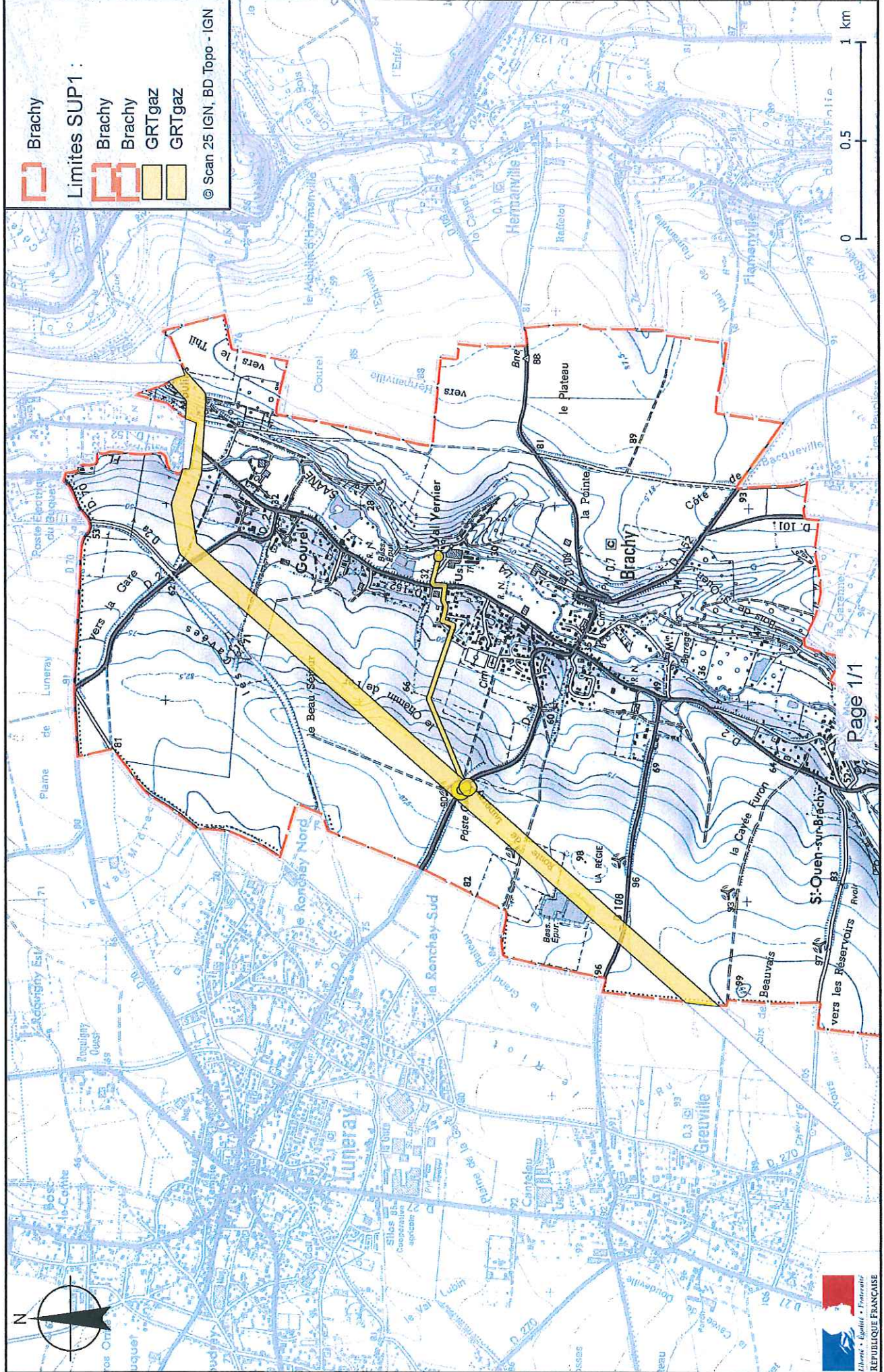



Liberté • Égalité • Fraternité
RÉPUBLIQUE FRANÇAISE

PREFETE DE LA SEINE-MARITIME

**DIRECTION REGIONALE DE L'ENVIRONNEMENT,
DE L'AMENAGEMENT ET DU LOGEMENT DE
NORMANDIE**

Service Risques

Affaire suivie par Philippe LOZET

Tél. : 02 35 52 32 61

Courriel : philippe.lozet@developpement-durable.gouv.fr

**Arrêté préfectoral du 19 MAI 2017
instituant des servitudes d'utilité publique prenant en compte la maîtrise des risques autour
des canalisations de transport de gaz naturel ou assimilé, d'hydrocarbures et de produits
chimiques sur la commune de Gonnetot**

**La Préfète de la région Normandie, préfète de la Seine-Maritime,
Officier de la Légion d'honneur,
Officier de l'Ordre National du Mérite**

- Vu** le code de l'environnement, et notamment ses articles L. 555-16, R. 555-30 et R. 555-31 ;
- Vu** le code de l'urbanisme notamment ses articles L. 101-2, L. 132-1, L. 132-2, L. 151-1 et suivants, L.153-60, L. 161-1 et suivants, L. 163-10, R. 431-16 ;
- Vu** le code de la construction et de l'habitation, notamment ses articles R. 122-22 et R. 123-46 ;
- Vu** le décret du Président de la République en date du 16 février 2017 nommant M^{me} Fabienne BUCCIO, préfète de la région Normandie, préfète de la Seine-Maritime ;
- Vu** l'arrêté du 5 mars 2014 définissant les modalités d'application du chapitre V du titre V du livre V du Code de l'environnement et portant règlement de la sécurité des canalisations de transport de gaz naturel ou assimilé, d'hydrocarbures et de produits chimiques ;
- Vu** l'arrêté n°17-21 du 6 mars 2017 portant délégation à M. Yvan CORDIER, secrétaire général de la préfecture de la Seine-Maritime ;
- Vu** le rapport de la direction régionale de l'environnement, de l'aménagement et du logement (DREAL) de la région Normandie, en date du 3 février 2017 ;
- Vu** l'avis émis par le conseil départemental de l'environnement et des risques sanitaires et technologiques (CoDERST) de la Seine-Maritime le 11 avril 2017 ;
- Vu** la transmission du projet d'arrêté faite au transporteur en date du 14 avril 2017 ;
- Vu** la réponse du transporteur par courrier électronique du 19 avril 2017 ;

Considérant que les canalisations de transport de gaz naturel ou assimilé, d'hydrocarbures et de produits chimiques, en service à la date de l'entrée en vigueur des articles R. 555-1 et suivants du code de l'environnement, doivent faire l'objet d'institution de servitudes d'utilité publique relatives à la maîtrise de l'urbanisation en raison des dangers et des inconvénients qu'elles présentent ;

Considérant que selon l'article L. 555-16 du code de l'environnement, les périmètres à l'intérieur desquels les dispositions en matière de maîtrise de l'urbanisation s'appliquent sont déterminés par les risques susceptibles d'être créés par une canalisation de transport en service, notamment les risques d'incendie, d'explosion ou d'émanation de produits toxiques, menaçant gravement la santé ou la sécurité des personnes.

Sur proposition du secrétaire général de la préfecture de la Seine-Maritime,

ARRÊTE

Article 1^{er}

Des servitudes d'utilité publique (SUP) sont instituées dans les zones d'effets générées par les phénomènes dangereux susceptibles de se produire sur les canalisations de transport décrites en annexe 1 du présent arrêté. Ces SUP sont définies à l'article 2 du présent arrêté et sur la base des distances précisées dans les tableaux figurant en annexe 1 du présent arrêté.

Seule la SUP enveloppe (SUP1) est reproduite à titre indicatif dans la carte⁽¹⁾ jointe en annexe 2 du présent arrêté. La mise en œuvre des restrictions des SUP2 ou SUP3 s'effectue dans le cadre de l'analyse de compatibilité qui est obligatoire pour tout projet dont l'emprise atteint la SUP1.

NOTA : Seules font foi les distances reportées dans les tableaux de l'annexe 1 appliquées au tracé réel des canalisations concernées.

Article 2

Conformément à l'article R. 555-30 b) du code de l'environnement, les SUP sont définies selon les dispositions suivantes :

Servitude SUP1, correspondant à la zone d'effets létaux (PEL) du phénomène dangereux de référence majorant au sens de l'article R. 555-39 du code de l'environnement :

La délivrance d'un permis de construire relatif à un établissement recevant du public susceptible de recevoir plus de 100 personnes ou à un immeuble de grande hauteur est subordonnée à la fourniture d'une analyse de compatibilité ayant reçu l'avis favorable du transporteur ou, en cas d'avis défavorable du transporteur, l'avis favorable du préfet rendu au vu de l'expertise mentionnée au III de l'article R. 555-31 du Code de l'environnement.

L'analyse de compatibilité est établie conformément aux dispositions de l'arrêté ministériel du 5 mars 2014 susvisé.

Servitude SUP2, correspondant à la zone d'effets létaux (PEL) du phénomène dangereux de référence réduit au sens de l'article R. 555-39 du code de l'environnement :

L'ouverture d'un établissement recevant du public susceptible de recevoir plus de 300 personnes ou d'un immeuble de grande hauteur est interdite.

Servitude SUP3, correspondant à la zone d'effets létaux significatifs (ELS) du phénomène dangereux de référence réduit au sens de l'article R. 555-39 du code de l'environnement :

L'ouverture d'un établissement recevant du public susceptible de recevoir plus de 100 personnes ou d'un immeuble de grande hauteur est interdite.

Article 3

Conformément à l'article R. 555-46 du code de l'environnement, le maire informe le transporteur de tout permis de construire ou certificat d'urbanisme opérationnel délivré dans l'une des zones définies à l'article 2.

Article 4

Les servitudes instituées par le présent arrêté sont annexées aux plans locaux d'urbanisme et aux cartes communales des communes concernées conformément aux articles L. 151-43, L. 153-60, L. 161-1 et L. 163-10 du code de l'urbanisme.

Article 5

En application du R. 555-53 du code de l'environnement, le présent arrêté est publié au recueil des actes administratifs et sur le site internet de la préfecture de la Seine-Maritime et adressé au maire de la commune de Gonnetot.

Article 6

Cet arrêté peut faire l'objet d'un recours contentieux auprès du tribunal administratif de Rouen dans un délai de deux mois à compter de sa publication.

Article 7

Le secrétaire général de la préfecture de la Seine-Maritime, le président de l'établissement public compétent ou le maire de la commune de Gonnetot, le directeur départemental des territoires et de la mer de la Seine-Maritime, le directeur régional de l'environnement, de l'aménagement et du logement de Normandie sont chargés chacun en ce qui le concerne de l'exécution du présent arrêté dont une copie leur est adressée, ainsi qu'au directeur de GRTgaz.

Fait à ROUEN, le 19 MAI 2017

Pour la préfète, et par délégation,
le secrétaire général

Yvan CORDIER

(1) La carte annexée au présent arrêté peut être consultée dans les services de :

- la préfecture de la Seine-Maritime
- la direction régionale de l'environnement, de l'aménagement et du logement Normandie
- l'établissement public compétent ou la mairie concernée

Vu pour être annexé à mon arrêté en date du :
19 MAI 2017

ANNEXE1 Rouen, le 19 MAI 2017

Caractéristiques des ouvrages concernés et distances SUP associées

Pour la Préfète et par délégation,
le Secrétaire Général

Commune de Gonnetot (code INSEE : 76306)

Yvan CORDIER

- Ouvrages traversant la commune

Canalisations de transport de gaz naturel exploitées par la société GRTgaz, dont le siège social est situé 6, rue Raoul Nordling, 92270 BOIS-COLOMBES :

Nom de la canalisation	PMS (bar)	DN	Longueur dans la commune (en mètres)	Implantation	Distances S.U.P. en mètres (de part et d'autre de la canalisation)		
					SUP1	SUP2	SUP3
DN200-1986- MESNIL_PANNEVILLE- SASSETOT_LE_MALGARDE	67,7	200	989	Enterrée	55	5	5

ANNEXE 2

Représentation cartographique des zones de servitude SUP1

Servitudes d'utilité publique autour des canalisations de transport de matières dangereuses

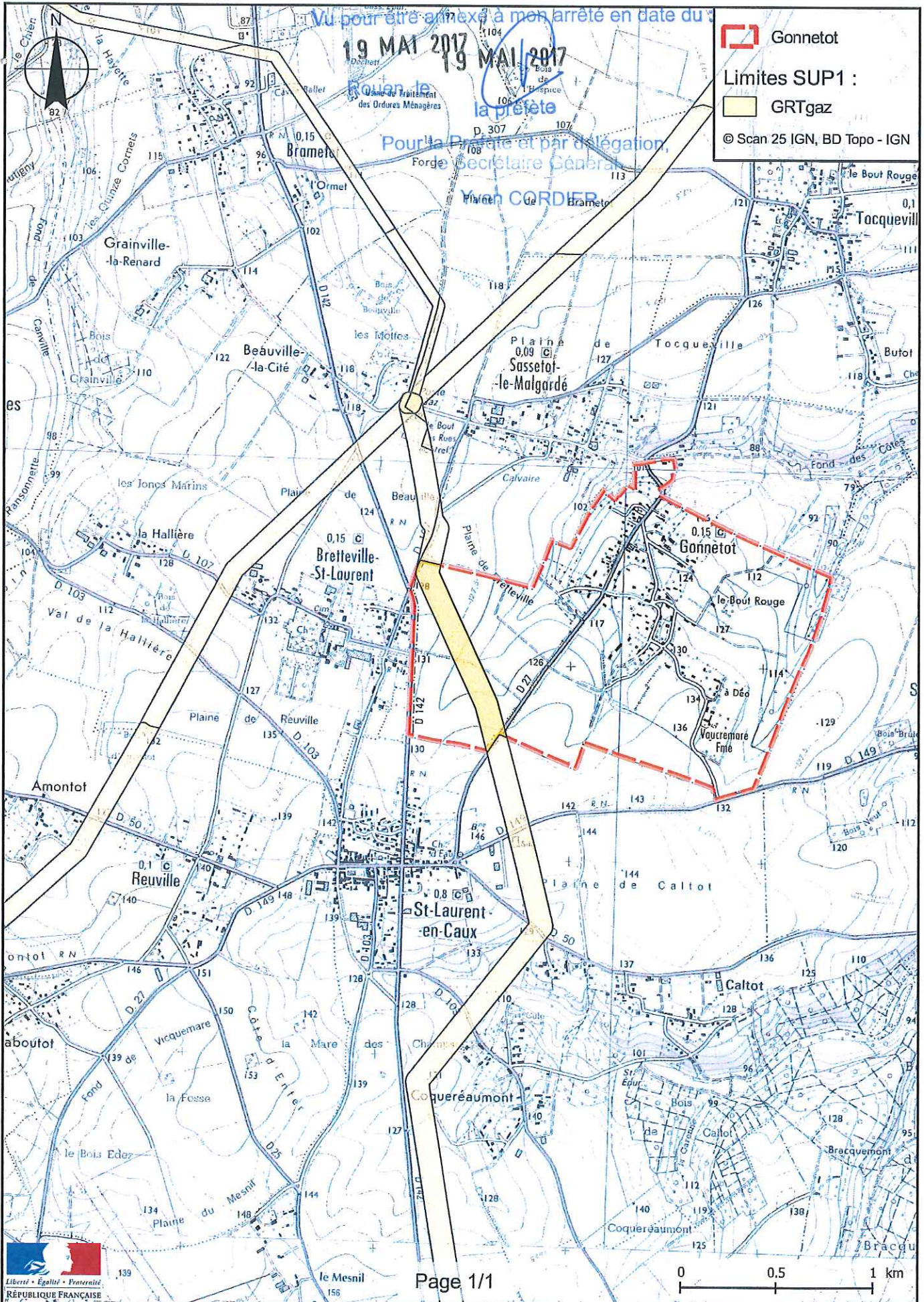



Liberté • Égalité • Fraternité
RÉPUBLIQUE FRANÇAISE

PREFETE DE LA SEINE-MARITIME

**DIRECTION REGIONALE DE L'ENVIRONNEMENT,
DE L'AMENAGEMENT ET DU LOGEMENT DE
NORMANDIE**

Service Risques

Affaire suivie par Philippe LOZET

Tél. : 02 35 52 32 61

Courriel : philippe.lozet@developpement-durable.gouv.fr

**Arrêté préfectoral du 19 MAI 2017
instituant des servitudes d'utilité publique prenant en compte la maîtrise des risques autour
des canalisations de transport de gaz naturel ou assimilé, d'hydrocarbures et de produits
chimiques sur la commune de Greuville**

**La Préfète de la région Normandie, préfète de la Seine-Maritime,
Officier de la Légion d'honneur,
Officier de l'Ordre National du Mérite**

- Vu** le code de l'environnement, et notamment ses articles L. 555-16, R. 555-30 et R. 555-31 ;
- Vu** le code de l'urbanisme notamment ses articles L. 101-2, L. 132-1, L. 132-2, L. 151-1 et suivants, L.153-60, L. 161-1 et suivants, L. 163-10, R. 431-16 ;
- Vu** le code de la construction et de l'habitation, notamment ses articles R. 122-22 et R. 123-46 ;
- Vu** le décret du Président de la République en date du 16 février 2017 nommant M^{me} Fabienne BUCCIO, préfète de la région Normandie, préfète de la Seine-Maritime ;
- Vu** l'arrêté du 5 mars 2014 définissant les modalités d'application du chapitre V du titre V du livre V du Code de l'environnement et portant règlement de la sécurité des canalisations de transport de gaz naturel ou assimilé, d'hydrocarbures et de produits chimiques ;
- Vu** l'arrêté n°17-21 du 6 mars 2017 portant délégation à M. Yvan CORDIER, secrétaire général de la préfecture de la Seine-Maritime ;
- Vu** le rapport de la direction régionale de l'environnement, de l'aménagement et du logement (DREAL) de la région Normandie, en date du 3 février 2017 ;
- Vu** l'avis émis par le conseil départemental de l'environnement et des risques sanitaires et technologiques (CoDERST) de la Seine-Maritime le 11 avril 2017 ;
- Vu** la transmission du projet d'arrêté faite au transporteur en date du 14 avril 2017 ;
- Vu** la réponse du transporteur par courrier électronique du 19 avril 2017 ;

Considérant que les canalisations de transport de gaz naturel ou assimilé, d'hydrocarbures et de produits chimiques, en service à la date de l'entrée en vigueur des articles R. 555-1 et suivants du code de l'environnement, doivent faire l'objet d'institution de servitudes d'utilité publique relatives à la maîtrise de l'urbanisation en raison des dangers et des inconvénients qu'elles présentent ;

Considérant que selon l'article L. 555-16 du code de l'environnement, les périmètres à l'intérieur desquels les dispositions en matière de maîtrise de l'urbanisation s'appliquent sont déterminés par les risques susceptibles d'être créés par une canalisation de transport en service, notamment les risques d'incendie, d'explosion ou d'émanation de produits toxiques, menaçant gravement la santé ou la sécurité des personnes.

Sur proposition du secrétaire général de la préfecture de la Seine-Maritime,

ARRÊTE

Article 1^{er}

Des servitudes d'utilité publique (SUP) sont instituées dans les zones d'effets générées par les phénomènes dangereux susceptibles de se produire sur les canalisations de transport décrites en annexe 1 du présent arrêté. Ces SUP sont définies à l'article 2 du présent arrêté et sur la base des distances précisées dans les tableaux figurant en annexe 1 du présent arrêté.

Seule la SUP enveloppe (SUP1) est reproduite à titre indicatif dans la carte⁽¹⁾ jointe en annexe 2 du présent arrêté. La mise en œuvre des restrictions des SUP2 ou SUP3 s'effectue dans le cadre de l'analyse de compatibilité qui est obligatoire pour tout projet dont l'emprise atteint la SUP1.

NOTA : Seules font foi les distances reportées dans les tableaux de l'annexe 1 appliquées au tracé réel des canalisations concernées.

Article 2

Conformément à l'article R. 555-30 b) du code de l'environnement, les SUP sont définies selon les dispositions suivantes :

Servitude SUP1, correspondant à la zone d'effets létaux (PEL) du phénomène dangereux de référence majorant au sens de l'article R. 555-39 du code de l'environnement :

La délivrance d'un permis de construire relatif à un établissement recevant du public susceptible de recevoir plus de 100 personnes ou à un immeuble de grande hauteur est subordonnée à la fourniture d'une analyse de compatibilité ayant reçu l'avis favorable du transporteur ou, en cas d'avis défavorable du transporteur, l'avis favorable du préfet rendu au vu de l'expertise mentionnée au III de l'article R. 555-31 du Code de l'environnement.

L'analyse de compatibilité est établie conformément aux dispositions de l'arrêté ministériel du 5 mars 2014 susvisé.

Servitude SUP2, correspondant à la zone d'effets létaux (PEL) du phénomène dangereux de référence réduit au sens de l'article R. 555-39 du code de l'environnement :

L'ouverture d'un établissement recevant du public susceptible de recevoir plus de 300 personnes ou d'un immeuble de grande hauteur est interdite.

Servitude SUP3, correspondant à la zone d'effets létaux significatifs (ELS) du phénomène dangereux de référence réduit au sens de l'article R. 555-39 du code de l'environnement :

L'ouverture d'un établissement recevant du public susceptible de recevoir plus de 100 personnes ou d'un immeuble de grande hauteur est interdite.

Article 3

Conformément à l'article R. 555-46 du code de l'environnement, le maire informe le transporteur de tout permis de construire ou certificat d'urbanisme opérationnel délivré dans l'une des zones définies à l'article 2.

Article 4

Les servitudes instituées par le présent arrêté sont annexées aux plans locaux d'urbanisme et aux cartes communales des communes concernées conformément aux articles L. 151-43, L. 153-60, L. 161-1 et L. 163-10 du code de l'urbanisme.

Article 5

En application du R. 555-53 du code de l'environnement, le présent arrêté est publié au recueil des actes administratifs et sur le site internet de la préfecture de la Seine-Maritime et adressé au maire de la commune de Greuville.

Article 6

Cet arrêté peut faire l'objet d'un recours contentieux auprès du tribunal administratif de Rouen dans un délai de deux mois à compter de sa publication.

Article 7

Le secrétaire général de la préfecture de la Seine-Maritime, le président de l'établissement public compétent ou le maire de la commune de Greuville, le directeur départemental des territoires et de la mer de la Seine-Maritime, le directeur régional de l'environnement, de l'aménagement et du logement de Normandie sont chargés chacun en ce qui le concerne de l'exécution du présent arrêté dont une copie leur est adressée, ainsi qu'au directeur de GRTgaz.

Fait à ROUEN, le **19 MAI 2017**

Pour la préfète, et par délégation,
le secrétaire général

Yvan CORDIER

(1) La carte annexée au présent arrêté peut être consultée dans les services de :

- la préfecture de la Seine-Maritime*
- la direction régionale de l'environnement, de l'aménagement et du logement Normandie*
- l'établissement public compétent ou la mairie concernée*

Vu pour être annexé à mon arrêté en date du :

ANNEXE1 19 MAI 2017

Rouen, le

19 MAI 2017

Caractéristiques des ouvrages concernés et distances SUP associées

la préfète

Commune de Greuville (code INSEE : 76327)

Pour la Préfète et par délégation,
le Secrétaire Général

• Ouvrages traversant la commune

Yvan CORDIER

Canalisations de transport de gaz naturel exploitées par la société GRTgaz, dont le siège social est situé 6, rue Raoul Nordling, 92270 BOIS-COLOMBES :

Nom de la canalisation	PMS (bar)	DN	Longueur dans la commune (en mètres)	Implantation	Distances S.U.P. en mètres (de part et d'autre de la canalisation)		
					SUP1	SUP2	SUP3
DN150-1969- VALLIQUERVILLE- OFFRANVILLE	67,7	150	1116	Enterrée	45	5	5

ANNEXE 2

Représentation cartographique des zones de servitude SUP1



Liberté • Égalité • Fraternité

RÉPUBLIQUE FRANÇAISE

PREFETE DE LA SEINE-MARITIME

**DIRECTION REGIONALE DE L'ENVIRONNEMENT,
DE L'AMENAGEMENT ET DU LOGEMENT DE
NORMANDIE**

Service Risques

Affaire suivie par Philippe LOZET

Tél. : 02 35 52 32 61

Courriel : philippe.lozet@developpement-durable.gouv.fr

**Arrêté préfectoral du 19 MAI 2017
instituant des servitudes d'utilité publique prenant en compte la maîtrise des risques autour
des canalisations de transport de gaz naturel ou assimilé, d'hydrocarbures et de produits
chimiques sur la commune de Gueures**

**La Préfète de la région Normandie, préfète de la Seine-Maritime,
Officier de la Légion d'honneur,
Officier de l'Ordre National du Mérite**

- Vu** le code de l'environnement, et notamment ses articles L. 555-16, R. 555-30 et R. 555-31 ;
- Vu** le code de l'urbanisme notamment ses articles L. 101-2, L. 132-1, L. 132-2, L. 151-1 et suivants, L.153-60, L. 161-1 et suivants, L. 163-10, R. 431-16 ;
- Vu** le code de la construction et de l'habitation, notamment ses articles R. 122-22 et R. 123-46 ;
- Vu** le décret du Président de la République en date du 16 février 2017 nommant M^{me}. Fabienne BUCCIO, préfète de la région Normandie, préfète de la Seine-Maritime ;
- Vu** l'arrêté du 5 mars 2014 définissant les modalités d'application du chapitre V du titre V du livre V du Code de l'environnement et portant règlement de la sécurité des canalisations de transport de gaz naturel ou assimilé, d'hydrocarbures et de produits chimiques ;
- Vu** l'arrêté n°17-21 du 6 mars 2017 portant délégation à M. Yvan CORDIER, secrétaire général de la préfecture de la Seine-Maritime ;
- Vu** le rapport de la direction régionale de l'environnement, de l'aménagement et du logement (DREAL) de la région Normandie, en date du 3 février 2017 ;
- Vu** l'avis émis par le conseil départemental de l'environnement et des risques sanitaires et technologiques (CoDERST) de la Seine-Maritime le 11 avril 2017 ;
- Vu** la transmission du projet d'arrêté faite au transporteur en date du 14 avril 2017 ;
- Vu** la réponse du transporteur par courrier électronique du 19 avril 2017 ;

Considérant que les canalisations de transport de gaz naturel ou assimilé, d'hydrocarbures et de produits chimiques, en service à la date de l'entrée en vigueur des articles R. 555-1 et suivants du code de l'environnement, doivent faire l'objet d'institution de servitudes d'utilité publique relatives à la maîtrise de l'urbanisation en raison des dangers et des inconvénients qu'elles présentent ;

Considérant que selon l'article L. 555-16 du code de l'environnement, les périmètres à l'intérieur desquels les dispositions en matière de maîtrise de l'urbanisation s'appliquent sont déterminés par les risques susceptibles d'être créés par une canalisation de transport en service, notamment les risques d'incendie, d'explosion ou d'émanation de produits toxiques, menaçant gravement la santé ou la sécurité des personnes.

Sur proposition du secrétaire général de la préfecture de la Seine-Maritime,

ARRÊTE

Article 1^{er}

Des servitudes d'utilité publique (SUP) sont instituées dans les zones d'effets générées par les phénomènes dangereux susceptibles de se produire sur les canalisations de transport décrites en annexe 1 du présent arrêté. Ces SUP sont définies à l'article 2 du présent arrêté et sur la base des distances précisées dans les tableaux figurant en annexe 1 du présent arrêté.

Seule la SUP enveloppe (SUP1) est reproduite à titre indicatif dans la carte⁽¹⁾ jointe en annexe 2 du présent arrêté. La mise en œuvre des restrictions des SUP2 ou SUP3 s'effectue dans le cadre de l'analyse de compatibilité qui est obligatoire pour tout projet dont l'emprise atteint la SUP1.

NOTA : Seules font foi les distances reportées dans les tableaux de l'annexe 1 appliquées au tracé réel des canalisations concernées.

Article 2

Conformément à l'article R. 555-30 b) du code de l'environnement, les SUP sont définies selon les dispositions suivantes :

Servitude SUP1, correspondant à la zone d'effets létaux (PEL) du phénomène dangereux de référence majorant au sens de l'article R. 555-39 du code de l'environnement :

La délivrance d'un permis de construire relatif à un établissement recevant du public susceptible de recevoir plus de 100 personnes ou à un immeuble de grande hauteur est subordonnée à la fourniture d'une analyse de compatibilité ayant reçu l'avis favorable du transporteur ou, en cas d'avis défavorable du transporteur, l'avis favorable du préfet rendu au vu de l'expertise mentionnée au III de l'article R. 555-31 du Code de l'environnement.

L'analyse de compatibilité est établie conformément aux dispositions de l'arrêté ministériel du 5 mars 2014 susvisé.

Servitude SUP2, correspondant à la zone d'effets létaux (PEL) du phénomène dangereux de référence réduit au sens de l'article R. 555-39 du code de l'environnement :

L'ouverture d'un établissement recevant du public susceptible de recevoir plus de 300 personnes ou d'un immeuble de grande hauteur est interdite.

Servitude SUP3, correspondant à la zone d'effets létaux significatifs (ELS) du phénomène dangereux de référence réduit au sens de l'article R. 555-39 du code de l'environnement :

L'ouverture d'un établissement recevant du public susceptible de recevoir plus de 100 personnes ou d'un immeuble de grande hauteur est interdite.

Article 3

Conformément à l'article R. 555-46 du code de l'environnement, le maire informe le transporteur de tout permis de construire ou certificat d'urbanisme opérationnel délivré dans l'une des zones définies à l'article 2.

Article 4

Les servitudes instituées par le présent arrêté sont annexées aux plans locaux d'urbanisme et aux cartes communales des communes concernées conformément aux articles L. 151-43, L. 153-60, L. 161-1 et L. 163-10 du code de l'urbanisme.

Article 5

En application du R. 555-53 du code de l'environnement, le présent arrêté est publié au recueil des actes administratifs et sur le site internet de la préfecture de la Seine-Maritime et adressé au maire de la commune de Gueures.

Article 6

Cet arrêté peut faire l'objet d'un recours contentieux auprès du tribunal administratif de Rouen dans un délai de deux mois à compter de sa publication.

Article 7

Le secrétaire général de la préfecture de la Seine-Maritime, le président de l'établissement public compétent ou le maire de la commune de Gueures, le directeur départemental des territoires et de la mer de la Seine-Maritime, le directeur régional de l'environnement, de l'aménagement et du logement de Normandie sont chargés chacun en ce qui le concerne de l'exécution du présent arrêté dont une copie leur est adressée, ainsi qu'au directeur de GRTgaz.

Fait à ROUEN, le

19 MAI 2017

Pour la préfète, et par délégation,
le secrétaire général

Yvan CORDIER

(1) La carte annexée au présent arrêté peut être consultée dans les services de :

- la préfecture de la Seine-Maritime*
- la direction régionale de l'environnement, de l'aménagement et du logement Normandie*
- l'établissement public compétent ou la mairie concernée*

Vu pour être annexé à mon arrêté en date du :

19 MAI 2017

Rouen, le

19 MAI 2017

ANNEXE1

Caractéristiques des ouvrages concernés et distances SUP associées

Commune de Gueures (code INSEE : 76334)

Par la Préfète et par délégation,
le Secrétaire Général

Yvan CORDIER

• **Ouvrages traversant la commune**

Canalisations de transport de gaz naturel exploitées par la société GRTgaz, dont le siège social est situé 6, rue Raoul Nordling, 92270 BOIS-COLOMBES :

Nom de la canalisation	PMS (bar)	DN	Longueur dans la commune (en mètres)	Implantation	Distances S.U.P. en mètres (de part et d'autre de la canalisation)		
					SUP1	SUP2	SUP3
DN150-1969- VALLIQUERVILLE- OFFRANVILLE	67,7	150	2496	Enterrée	45	5	5

ANNEXE 2

Représentation cartographique des zones de servitude SUP1



PREFETE DE LA SEINE-MARITIME

**DIRECTION REGIONALE DE L'ENVIRONNEMENT,
DE L'AMENAGEMENT ET DU LOGEMENT DE
NORMANDIE**

Service Risques

Affaire suivie par Philippe LOZET

Tél. : 02 35 52 32 61

Courriel : philippe.lozet@developpement-durable.gouv.fr

**Arrêté préfectoral du 19 MAI 2017
instituant des servitudes d'utilité publique prenant en compte la maîtrise des risques autour
des canalisations de transport de gaz naturel ou assimilé, d'hydrocarbures et de produits
chimiques sur la commune de Rainfreville**

**La Préfète de la région Normandie, préfète de la Seine-Maritime,
Officier de la Légion d'honneur,
Officier de l'Ordre National du Mérite**

- Vu** le code de l'environnement, et notamment ses articles L. 555-16, R. 555-30 et R. 555-31 ;
- Vu** le code de l'urbanisme notamment ses articles L. 101-2, L. 132-1, L. 132-2, L. 151-1 et suivants, L.153-60, L. 161-1 et suivants, L. 163-10, R. 431-16 ;
- Vu** le code de la construction et de l'habitation, notamment ses articles R. 122-22 et R. 123-46 ;
- Vu** le décret du Président de la République en date du 16 février 2017 nommant M^{me}. Fabienne BUCCIO, préfète de la région Normandie, préfète de la Seine-Maritime ;
- Vu** l'arrêté du 5 mars 2014 définissant les modalités d'application du chapitre V du titre V du livre V du Code de l'environnement et portant règlement de la sécurité des canalisations de transport de gaz naturel ou assimilé, d'hydrocarbures et de produits chimiques ;
- Vu** l'arrêté n°17-21 du 6 mars 2017 portant délégation à M. Yvan CORDIER, secrétaire général de la préfecture de la Seine-Maritime ;
- Vu** le rapport de la direction régionale de l'environnement, de l'aménagement et du logement (DREAL) de la région Normandie, en date du 3 février 2017 ;
- Vu** l'avis émis par le conseil départemental de l'environnement et des risques sanitaires et technologiques (CoDERST) de la Seine-Maritime le 11 avril 2017 ;
- Vu** la transmission du projet d'arrêté faite au transporteur en date du 14 avril 2017 ;
- Vu** la réponse du transporteur par message électronique du 19 avril 2017.

Considérant que les canalisations de transport de gaz naturel ou assimilé, d'hydrocarbures et de produits chimiques, en service à la date de l'entrée en vigueur des articles R. 555-1 et suivants du code de l'environnement, doivent faire l'objet d'institution de servitudes d'utilité publique relatives à la maîtrise de l'urbanisation en raison des dangers et des inconvénients qu'elles présentent ;

Considérant que selon l'article L. 555-16 du code de l'environnement, les périmètres à l'intérieur desquels les dispositions en matière de maîtrise de l'urbanisation s'appliquent sont déterminés par les risques susceptibles d'être créés par une canalisation de transport en service, notamment les risques d'incendie, d'explosion ou d'émanation de produits toxiques, menaçant gravement la santé ou la sécurité des personnes.

Sur proposition du secrétaire général de la préfecture de la Seine-Maritime,

ARRÊTE

Article 1^{er}

Des servitudes d'utilité publique (SUP) sont instituées dans les zones d'effets générées par les phénomènes dangereux susceptibles de se produire sur les canalisations de transport décrites en annexe 1 du présent arrêté. Ces SUP sont définies à l'article 2 du présent arrêté et sur la base des distances précisées dans les tableaux figurant en annexe 1 du présent arrêté.

Seule la SUP enveloppe (SUP1) est reproduite à titre indicatif dans la carte⁽¹⁾ jointe en annexe 2 du présent arrêté. La mise en œuvre des restrictions des SUP2 ou SUP3 s'effectue dans le cadre de l'analyse de compatibilité qui est obligatoire pour tout projet dont l'emprise atteint la SUP1.

NOTA : Seules font foi les distances reportées dans les tableaux de l'annexe 1 appliquées au tracé réel des canalisations concernées.

Article 2

Conformément à l'article R. 555-30 b) du code de l'environnement, les SUP sont définies selon les dispositions suivantes :

Servitude SUP1, correspondant à la zone d'effets létaux (PEL) du phénomène dangereux de référence majorant au sens de l'article R. 555-39 du code de l'environnement :

La délivrance d'un permis de construire relatif à un établissement recevant du public susceptible de recevoir plus de 100 personnes ou à un immeuble de grande hauteur est subordonnée à la fourniture d'une analyse de compatibilité ayant reçu l'avis favorable du transporteur ou, en cas d'avis défavorable du transporteur, l'avis favorable du préfet rendu au vu de l'expertise mentionnée au III de l'article R. 555-31 du Code de l'environnement.

L'analyse de compatibilité est établie conformément aux dispositions de l'arrêté ministériel du 5 mars 2014 susvisé.

Servitude SUP2, correspondant à la zone d'effets létaux (PEL) du phénomène dangereux de référence réduit au sens de l'article R. 555-39 du code de l'environnement :

L'ouverture d'un établissement recevant du public susceptible de recevoir plus de 300 personnes ou d'un immeuble de grande hauteur est interdite.

Servitude SUP3, correspondant à la zone d'effets létaux significatifs (ELS) du phénomène dangereux de référence réduit au sens de l'article R. 555-39 du code de l'environnement :

L'ouverture d'un établissement recevant du public susceptible de recevoir plus de 100 personnes ou d'un immeuble de grande hauteur est interdite.

Article 3

Conformément à l'article R. 555-46 du code de l'environnement, le maire informe le transporteur de tout permis de construire ou certificat d'urbanisme opérationnel délivré dans l'une des zones définies à l'article 2.

Article 4

Les servitudes instituées par le présent arrêté sont annexées aux plans locaux d'urbanisme et aux cartes communales des communes concernées conformément aux articles L. 151-43, L. 153-60, L. 161-1 et L. 163-10 du code de l'urbanisme.

Article 5

En application du R. 555-53 du code de l'environnement, le présent arrêté est publié au recueil des actes administratifs et sur le site internet de la préfecture de la Seine-Maritime et adressé au maire de la commune de Rainfréville.

Article 6

Cet arrêté peut faire l'objet d'un recours contentieux auprès du tribunal administratif de Rouen dans un délai de deux mois à compter de sa publication.

Article 7

Le secrétaire général de la préfecture de la Seine-Maritime, le président de l'établissement public compétent ou le maire de la commune de Rainfréville, le directeur départemental des territoires et de la mer de la Seine-Maritime, le directeur régional de l'environnement, de l'aménagement et du logement de Normandie sont chargés chacun en ce qui le concerne de l'exécution du présent arrêté dont une copie leur est adressée, ainsi qu'au directeur de GRTgaz.

Fait à ROUEN, le 19 MAI 2017

Pour la préfète, et par délégation,
le secrétaire général

Yvan CORDIER

(1) La carte annexée au présent arrêté peut être consultée dans les services de :

- la préfecture de la Seine-Maritime
- la direction régionale de l'environnement, de l'aménagement et du logement Normandie
- l'établissement public compétent ou la mairie concernée

Vu pour être annexé à mon arrêté en date du :

ANNEXE1 19 MAI 2017

Caractéristiques des ouvrages concernés et distances SUP associées

Commune de Rainfreville (code INSEE : 76519)

Pour la Préfète et par délégation,
le Secrétaire Général

Yvan CORDIER

• Ouvrages traversant la commune

Canalisations de transport de gaz naturel exploitées par la société GRTgaz, dont le siège social est situé 6, rue Raoul Nordling, 92270 BOIS-COLOMBES :

Nom de la canalisation	PMS (bar)	DN	Longueur dans la commune (en mètres)	Implantation	Distances S.U.P. en mètres (de part et d'autre de la canalisation)		
					SUP1	SUP2	SUP3
DN150-1969- VALLIQUERVILLE- OFFRANVILLE	67,7	150	1236	Enterrée	45	5	5

ANNEXE 2

Représentation cartographique des zones de servitude SUP1

PREFETE DE LA SEINE-MARITIME

**DIRECTION REGIONALE DE L'ENVIRONNEMENT,
DE L'AMENAGEMENT ET DU LOGEMENT DE
NORMANDIE**

Service Risques

Affaire suivie par Philippe LOZET
Tél. : 02 35 52 32 61
Courriel : philippe.lozet@developpement-durable.gouv.fr

**Arrêté préfectoral du 19 MAI 2017
instituant des servitudes d'utilité publique prenant en compte la maîtrise des risques autour
des canalisations de transport de gaz naturel ou assimilé, d'hydrocarbures et de produits
chimiques sur la commune de Ouville-la-Rivière**

**La Préfète de la région Normandie, préfète de la Seine-Maritime,
Officier de la Légion d'honneur,
Officier de l'Ordre National du Mérite**

- Vu** le code de l'environnement, et notamment ses articles L. 555-16, R. 555-30 et R. 555-31 ;
- Vu** le code de l'urbanisme notamment ses articles L. 101-2, L. 132-1, L. 132-2, L. 151-1 et suivants, L.153-60, L. 161-1 et suivants, L. 163-10, R. 431-16 ;
- Vu** le code de la construction et de l'habitation, notamment ses articles R. 122-22 et R. 123-46 ;
- Vu** le décret du Président de la République en date du 16 février 2017 nommant M^{me}. Fabienne BUCCIO, préfète de la région Normandie, préfète de la Seine-Maritime ;
- Vu** l'arrêté du 5 mars 2014 définissant les modalités d'application du chapitre V du titre V du livre V du Code de l'environnement et portant règlement de la sécurité des canalisations de transport de gaz naturel ou assimilé, d'hydrocarbures et de produits chimiques ;
- Vu** l'arrêté n°17-21 du 6 mars 2017 portant délégation à M. Yvan CORDIER, secrétaire général de la préfecture de la Seine-Maritime ;
- Vu** le rapport de la direction régionale de l'environnement, de l'aménagement et du logement (DREAL) de la région Normandie, en date du 3 février 2017 ;
- Vu** l'avis émis par le conseil départemental de l'environnement et des risques sanitaires et technologiques (CoDERST) de la Seine-Maritime le 11 avril 2017 ;
- Vu** la transmission du projet d'arrêté faite au transporteur en date du 14 avril 2017 ;
- Vu** la réponse du transporteur par message électronique du 19 avril 2017.

Considérant que les canalisations de transport de gaz naturel ou assimilé, d'hydrocarbures et de produits chimiques, en service à la date de l'entrée en vigueur des articles R. 555-1 et suivants du code de l'environnement, doivent faire l'objet d'institution de servitudes d'utilité publique relatives à la maîtrise de l'urbanisation en raison des dangers et des inconvénients qu'elles présentent ;

Considérant que selon l'article L. 555-16 du code de l'environnement, les périmètres à l'intérieur desquels les dispositions en matière de maîtrise de l'urbanisation s'appliquent sont déterminés par les risques susceptibles d'être créés par une canalisation de transport en service, notamment les risques d'incendie, d'explosion ou d'émanation de produits toxiques, menaçant gravement la santé ou la sécurité des personnes.

Sur proposition du secrétaire général de la préfecture de la Seine-Maritime,

ARRÊTE

Article 1^{er}

Des servitudes d'utilité publique (SUP) sont instituées dans les zones d'effets générées par les phénomènes dangereux susceptibles de se produire sur les canalisations de transport décrites en annexe 1 du présent arrêté. Ces SUP sont définies à l'article 2 du présent arrêté et sur la base des distances précisées dans les tableaux figurant en annexe 1 du présent arrêté.

Seule la SUP enveloppe (SUP1) est reproduite à titre indicatif dans la carte⁽¹⁾ jointe en annexe 2 du présent arrêté. La mise en œuvre des restrictions des SUP2 ou SUP3 s'effectue dans le cadre de l'analyse de compatibilité qui est obligatoire pour tout projet dont l'emprise atteint la SUP1.

NOTA : Seules font foi les distances reportées dans les tableaux de l'annexe 1 appliquées au tracé réel des canalisations concernées.

Article 2

Conformément à l'article R. 555-30 b) du code de l'environnement, les SUP sont définies selon les dispositions suivantes :

Servitude SUP1, correspondant à la zone d'effets létaux (PEL) du phénomène dangereux de référence majorant au sens de l'article R. 555-39 du code de l'environnement :

La délivrance d'un permis de construire relatif à un établissement recevant du public susceptible de recevoir plus de 100 personnes ou à un immeuble de grande hauteur est subordonnée à la fourniture d'une analyse de compatibilité ayant reçu l'avis favorable du transporteur ou, en cas d'avis défavorable du transporteur, l'avis favorable du préfet rendu au vu de l'expertise mentionnée au III de l'article R. 555-31 du Code de l'environnement.

L'analyse de compatibilité est établie conformément aux dispositions de l'arrêté ministériel du 5 mars 2014 susvisé.

Servitude SUP2, correspondant à la zone d'effets létaux (PEL) du phénomène dangereux de référence réduit au sens de l'article R. 555-39 du code de l'environnement :

L'ouverture d'un établissement recevant du public susceptible de recevoir plus de 300 personnes ou d'un immeuble de grande hauteur est interdite.

Servitude SUP3, correspondant à la zone d'effets létaux significatifs (ELS) du phénomène dangereux de référence réduit au sens de l'article R. 555-39 du code de l'environnement :

L'ouverture d'un établissement recevant du public susceptible de recevoir plus de 100 personnes ou d'un immeuble de grande hauteur est interdite.

Article 3

Conformément à l'article R. 555-46 du code de l'environnement, le maire informe le transporteur de tout permis de construire ou certificat d'urbanisme opérationnel délivré dans l'une des zones définies à l'article 2.

Article 4

Les servitudes instituées par le présent arrêté sont annexées aux plans locaux d'urbanisme et aux cartes communales des communes concernées conformément aux articles L. 151-43, L. 153-60, L. 161-1 et L. 163-10 du code de l'urbanisme.

Article 5

En application du R. 555-53 du code de l'environnement, le présent arrêté est publié au recueil des actes administratifs et sur le site internet de la préfecture de la Seine-Maritime et adressé au maire de la commune de Ouville-la-Rivière.

Article 6

Cet arrêté peut faire l'objet d'un recours contentieux auprès du tribunal administratif de Rouen dans un délai de deux mois à compter de sa publication.

Article 7

Le secrétaire général de la préfecture de la Seine-Maritime, le président de l'établissement public compétent ou le maire de la commune de Ouville-la-Rivière, le directeur départemental des territoires et de la mer de la Seine-Maritime, le directeur régional de l'environnement, de l'aménagement et du logement de Normandie sont chargés chacun en ce qui le concerne de l'exécution du présent arrêté dont une copie leur est adressée, ainsi qu'au directeur de GRTgaz.

Fait à ROUEN, le 19 MAI 2017

Pour la préfète, et par délégation,
le secrétaire général

Yvan CORDIER

(1) La carte annexée au présent arrêté peut être consultée dans les services de :

- la préfecture de la Seine-Maritime
- la direction régionale de l'environnement, de l'aménagement et du logement Normandie
- l'établissement public compétent ou la mairie concernée

Vu pour être annexé à mon arrêté en date du :

ANNEXE1

19 MAI 2017

Rouen, le

19 MAI 2017

Caractéristiques des ouvrages concernés et distances SUP associées

Pour la Préfète et par délégation,
Le Secrétaire Général

Commune de Ouville-la-Rivière (code INSEE : 76492)

Yvan CORDIER

- Ouvrages traversant la commune

Canalisations de transport de gaz naturel exploitées par la société GRTgaz, dont le siège social est situé 6, rue Raoul Nordling, 92270 BOIS-COLOMBES :

Nom de la canalisation	PMS (bar)	DN	Longueur dans la commune (en mètres)	Implantation	Distances S.U.P. en mètres (de part et d'autre de la canalisation)		
					SUP1	SUP2	SUP3
DN150-1969- VALLIQUERVILLE- OFFRANVILLE	67,7	150	2094	Enterrée	45	5	5

ANNEXE 2

Représentation cartographique des zones de servitude SUP1



Liberté • Égalité • Fraternité
RÉPUBLIQUE FRANÇAISE

PRÉFÈTE DE LA SEINE-MARITIME

**DIRECTION REGIONALE DE L'ENVIRONNEMENT,
DE L'AMENAGEMENT ET DU LOGEMENT DE
NORMANDIE**

Service Risques

Affaire suivie par Philippe LOZET

Tél. : 02 35 52 32 61

Courriel : philippe.lozet@developpement-durable.gouv.fr

Arrêté préfectoral du 22 JUIN 2018
instituant des servitudes d'utilité publique prenant en compte la maîtrise des risques autour des canalisations de transport de gaz naturel ou assimilé, d'hydrocarbures et de produits chimiques sur la commune de Sassetot-le-Malgardé

**La Préfète de la région Normandie, préfète de la Seine-Maritime,
Officier de la Légion d'honneur,
Officier de l'Ordre National du Mérite**

- Vu** le code de l'environnement, et notamment ses articles L. 555-16, R. 555-30, R.555-30-1 et R. 555-31 ;
- Vu** le code de l'urbanisme notamment ses articles L. 101-2, L. 132-1, L. 132-2, L. 151-1 et suivants, L.153-60, L. 161-1 et suivants, L. 163-10, R. 431-16 ;
- Vu** le code de la construction et de l'habitation, notamment ses articles R. 122-22 et R. 123-46 ;
- Vu** le décret du Président de la République du 16 février 2017 nommant M^{me}. Fabienne BUCCIO, préfète de la région Normandie, préfète de la Seine-Maritime ;
- Vu** l'arrêté du 5 mars 2014 définissant les modalités d'application du chapitre V du titre V du livre V du Code de l'environnement et portant règlement de la sécurité des canalisations de transport de gaz naturel ou assimilé, d'hydrocarbures et de produits chimiques ;
- Vu** l'arrêté n°18-32 du 4 juin 2018 portant délégation à M. Yvan CORDIER, secrétaire général de la préfecture de la Seine-Maritime ;
- Vu** le rapport de la direction régionale de l'environnement, de l'aménagement et du logement (DREAL) de la région Normandie, du 6 février 2018 ;
- Vu** l'avis émis par le conseil départemental de l'environnement et des risques sanitaires et technologiques (CoDERST) de la Seine-Maritime le 10 juin 2018 ;
- Vu** la transmission du projet d'arrêté faite au transporteur le 15 juin 2018 ;
- Vu** la réponse du transporteur par courrier électronique en date du 18 juin 2018 ;

Considérant que les canalisations de transport de gaz naturel ou assimilé, d'hydrocarbures et de produits chimiques, en service, doivent faire l'objet d'institution de servitudes d'utilité publique relatives à la maîtrise de l'urbanisation en raison des dangers et des inconvénients qu'elles présentent ;

Considérant que selon l'article L. 555-16 du code de l'environnement, les périmètres à l'intérieur desquels les dispositions en matière de maîtrise de l'urbanisation s'appliquent sont déterminés par les risques susceptibles d'être créés par une canalisation de transport en service, notamment les risques d'incendie, d'explosion ou d'émanation de produits toxiques, menaçant gravement la santé ou la sécurité des personnes.

Sur proposition du secrétaire général de la préfecture de la Seine-Maritime,

ARRÊTE

Article 1^{er}

Des servitudes d'utilité publique (SUP) sont instituées dans les zones d'effets générées par les phénomènes dangereux susceptibles de se produire sur les canalisations de transport décrites en annexe 1 du présent arrêté. Ces SUP sont définies à l'article 2 du présent arrêté et sur la base des distances précisées dans les tableaux figurant en annexe 1 du présent arrêté.

Seule la SUP enveloppe (SUP1) est reproduite à titre indicatif dans la carte⁽¹⁾ jointe en annexe 2 du présent arrêté. La mise en œuvre des restrictions des SUP2 ou SUP3 s'effectue dans le cadre de l'analyse de compatibilité qui est obligatoire pour tout projet dont l'emprise atteint la SUP1.

NOTA : Seules font foi les distances reportées dans les tableaux de l'annexe 1 appliquées au tracé réel des canalisations concernées.

Article 2

Conformément à l'article R.555-30 b) du code de l'environnement, les SUP sont définies selon les dispositions suivantes :

Servitude SUP1, correspondant à la zone d'effets létaux (PEL) du phénomène dangereux de référence majorant au sens de l'article R.555-10-1 du code de l'environnement :

La délivrance d'un permis de construire relatif à un établissement recevant du public susceptible de recevoir plus de 100 personnes ou à un immeuble de grande hauteur, et son ouverture, est subordonnée à la fourniture d'une analyse de compatibilité ayant reçu l'avis favorable du transporteur ou, en cas d'avis défavorable du transporteur, l'avis favorable du Préfet rendu au vu de l'expertise mentionnée au III de l'article R 555-31 du code de l'environnement.

L'analyse de compatibilité est établie conformément aux dispositions de l'arrêté ministériel du 5 mars 2014 susvisé.

Servitude SUP2, correspondant à la zone d'effets létaux (PEL) du phénomène dangereux de référence réduit au sens de l'article R.555-10-1 du code de l'environnement :

L'ouverture d'un établissement recevant du public susceptible de recevoir plus de 300 personnes ou d'un immeuble de grande hauteur est interdite.

Servitude SUP3, correspondant à la zone d'effets létaux significatifs (ELS) du phénomène dangereux de référence réduit au sens de l'article R.555-10-1 du code de l'environnement :

L'ouverture d'un établissement recevant du public susceptible de recevoir plus de 100 personnes ou d'un immeuble de grande hauteur est interdite.

Article 3

Conformément à l'article R. 555-30-1 du code de l'environnement, le maire informe le transporteur de toute demande de permis de construire, de certificat d'urbanisme opérationnel ou de permis d'aménager, concernant un projet situé dans l'une des zones définies à l'article 2.

Article 4

Les servitudes instituées par le présent arrêté sont annexées aux plans locaux d'urbanisme et aux cartes communales des communes concernées conformément aux articles L.151-43, L.153-60, L.161-1 et L.163-10 du code de l'urbanisme.

Article 5

En application du R554-60 du code de l'environnement, le présent arrêté est publié au recueil des actes administratifs et sur le site internet de la préfecture de la Seine-Maritime et adressé au maire de la commune de Sassetot-le-Malgardé.

Article 6

Cet arrêté peut faire l'objet d'un recours contentieux auprès du tribunal administratif de Rouen dans un délai de deux mois à compter de sa publication.

Article 7

Le secrétaire général de la préfecture de la Seine-Maritime, le sous-préfet de Dieppe, le président de l'établissement public compétent ou le maire de la commune de Sassetot-le-Malgardé, le directeur départemental des territoires et de la mer de la Seine-Maritime, le directeur régional de l'environnement, de l'aménagement et du logement de Normandie sont chargés chacun en ce qui le concerne de l'exécution du présent arrêté dont une copie leur est adressée, ainsi qu'au directeur de GRTgaz.

Fait à ROUEN, le 22 JUIN 2018

Pour la préfète, et par délégation,
le secrétaire général

Yvan CORDIER

(1) La carte annexée au présent arrêté peut être consultée dans les services de :

- la préfecture de la Seine-Maritime
- la direction régionale de l'environnement, de l'aménagement et du logement Normandie
- l'établissement public compétent ou la mairie concernée

Vu pour être annexé à mon arrêté en date du :

ANNEXE1 22 JUIN 2018

Caractéristiques des ouvrages concernés et distances SUP associées

Rouen, le 22 JUIN 2018
la préfète

Commune de Sassetot-le-Malgardé (code INSEE : 76662)

Pour la Préfète et par délégation,
le Secrétaire Général

Yvan CORDIER

- Ouvrages traversant la commune

Canalisations de transport de gaz naturel exploitées par la société GRTgaz, dont le siège social est situé 6, rue Raoul Nordling, 92270 BOIS-COLOMBES :

Nom de la canalisation	PMS (bar)	DN	Longueur dans la commune (en mètres)	Implantation	Distances S.U.P. en mètres (de part et d'autre de la canalisation)		
					SUP1	SUP2	SUP3
DN100-1986-SASSETOT-SAINT_VALERY_EN_CAUX	67,7	100	522	Enterrée	25	5	5
DN150-1969-VALLIQUERVILLE-OFFRANVILLE	67,7	150	1158	Enterrée	45	5	5
DN200-1986-MESNIL_PANNEVILLE-SASSETOT_LE_MALGARDE	67,7	200	243	Enterrée	55	5	5

- Installations annexes situées sur la commune

Canalisations de transport de gaz naturel exploitées par la société GRTgaz, dont le siège social est situé 6, rue Raoul Nordling, 92270 BOIS-COLOMBES :

Nom de l'installation	Distances S.U.P. en mètres (à partir de l'installation)		
	SUP1	SUP2	SUP3
SASSETOT - 76662	115	6	6

NOTA : Si la SUP1 du tracé adjacent est plus large que celle de l'installation annexe, c'est elle qui doit être prise en compte au droit de l'installation annexe.

ANNEXE 2

Représentation cartographique des zones de servitude SUPI

Servitudes d'utilité publique autour des canalisations de transport de matières dangereuses

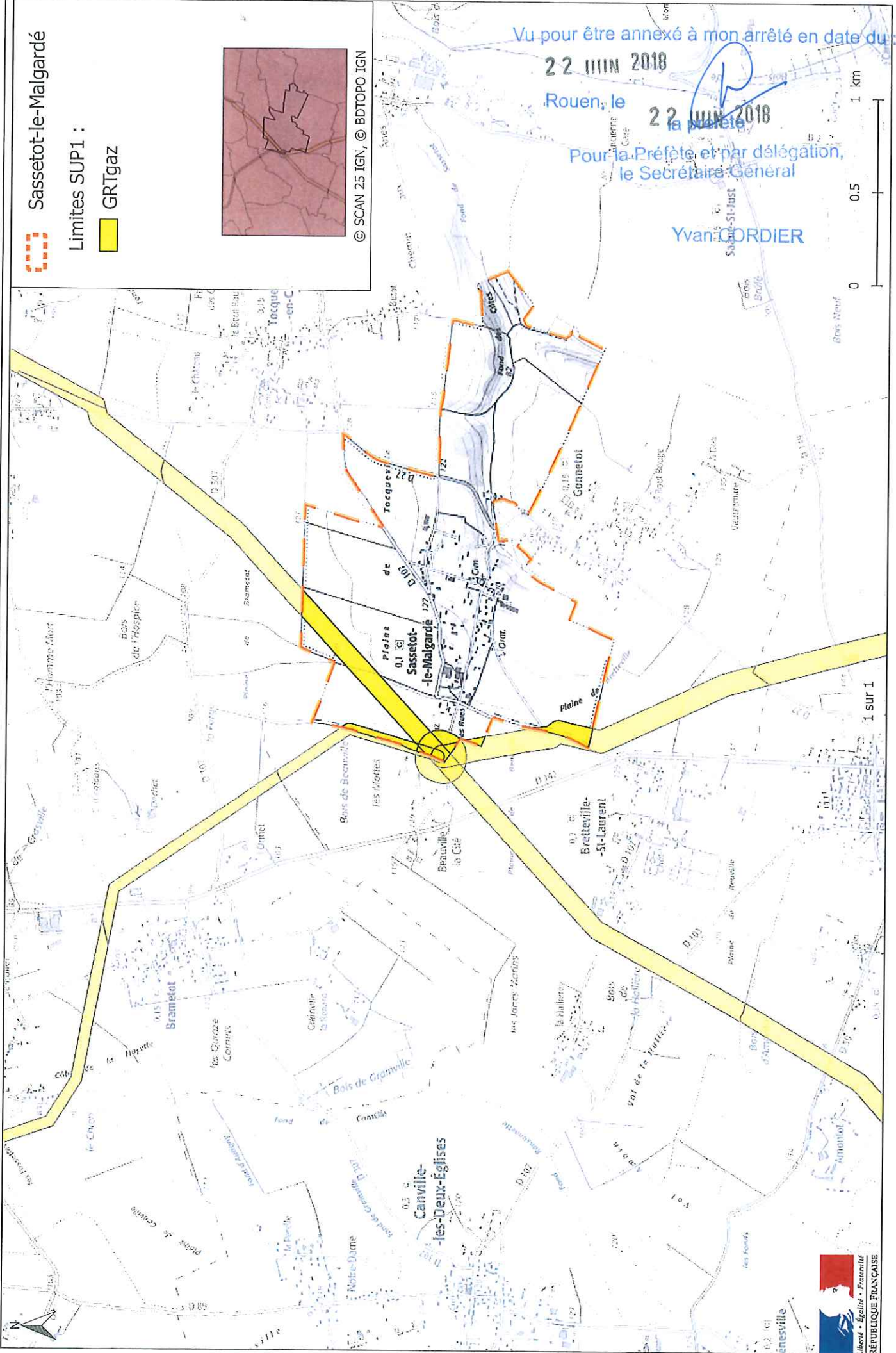

PREFÈTE DE LA SEINE-MARITIME

**DIRECTION REGIONALE DE L'ENVIRONNEMENT,
DE L'AMENAGEMENT ET DU LOGEMENT DE
NORMANDIE**

Service Risques

Affaire suivie par Philippe LOZET

Tél. : 02 35 52 32 61

Courriel : philippe.lozet@developpement-durable.gouv.fr

**Arrêté préfectoral du 21 JUIL. 2017
instituant des servitudes d'utilité publique prenant en compte la maîtrise des risques autour
des canalisations de transport de gaz naturel ou assimilé, d'hydrocarbures et de produits
chimiques sur la commune de Tocqueville-en-Caux**

**La Préfète de la région Normandie, préfète de la Seine-Maritime,
Officier de la Légion d'honneur,
Officier de l'Ordre National du Mérite**

- Vu** le code de l'environnement, et notamment ses articles L. 555-16, R. 555-30 et R. 555-31 ;
- Vu** le code de l'urbanisme notamment ses articles L. 101-2, L. 132-1, L. 132-2, L. 151-1 et suivants, L.153-60, L. 161-1 et suivants, L. 163-10, R. 431-16 ;
- Vu** le code de la construction et de l'habitation, notamment ses articles R. 122-22 et R. 123-46 ;
- Vu** le décret du Président de la République du 16 février 2017 nommant M^{me} Fabienne BUCCIO, préfète de la région Normandie, préfète de la Seine-Maritime ;
- Vu** l'arrêté du 5 mars 2014 définissant les modalités d'application du chapitre V du titre V du livre V du Code de l'environnement et portant règlement de la sécurité des canalisations de transport de gaz naturel ou assimilé, d'hydrocarbures et de produits chimiques ;
- Vu** l'arrêté n°17-21 du 6 mars 2017 portant délégation à M. Yvan CORDIER, secrétaire général de la préfecture de la Seine-Maritime ;
- Vu** le rapport de la direction régionale de l'environnement, de l'aménagement et du logement (DREAL) de la région Normandie, du 10 mai 2017 ;
- Vu** l'avis émis par le conseil départemental de l'environnement et des risques sanitaires et technologiques (CoDERST) de la Seine-Maritime le 13 juin 2017 ;
- Vu** la transmission du projet d'arrêté faite au transporteur le 22 juin 2017 ;
- Vu** les observations présentées par le transporteur sur ce projet, par courrier en date du 22 juin 2017.

Considérant que les canalisations de transport de gaz naturel ou assimilé, d'hydrocarbures et de produits chimiques, en service à la date de l'entrée en vigueur des articles R. 555-1 et suivants du code de l'environnement, doivent faire l'objet d'institution de servitudes d'utilité publique relatives à la maîtrise de l'urbanisation en raison des dangers et des inconvénients qu'elles présentent ;

Considérant que selon l'article L. 555-16 du code de l'environnement, les périmètres à l'intérieur desquels les dispositions en matière de maîtrise de l'urbanisation s'appliquent sont déterminés par les risques susceptibles d'être créés par une canalisation de transport en service, notamment les risques d'incendie, d'explosion ou d'émanation de produits toxiques, menaçant gravement la santé ou la sécurité des personnes.

Sur proposition du secrétaire général de la préfecture de la Seine-Maritime,

ARRÊTE

Article 1^{er}

Des servitudes d'utilité publique (SUP) sont instituées dans les zones d'effets générées par les phénomènes dangereux susceptibles de se produire sur les canalisations de transport décrites en annexe 1 du présent arrêté. Ces SUP sont définies à l'article 2 du présent arrêté et sur la base des distances précisées dans les tableaux figurant en annexe 1 du présent arrêté.

Seule la SUP enveloppe (SUP1) est reproduite à titre indicatif dans la carte⁽¹⁾ jointe en annexe 2 du présent arrêté. La mise en œuvre des restrictions des SUP2 ou SUP3 s'effectue dans le cadre de l'analyse de compatibilité qui est obligatoire pour tout projet dont l'emprise atteint la SUP1.

NOTA : Seules font foi les distances reportées dans les tableaux de l'annexe 1 appliquées au tracé réel des canalisations concernées.

Article 2

Conformément à l'article R. 555-30 b) du code de l'environnement, les SUP sont définies selon les dispositions suivantes :

Servitude SUP1, correspondant à la zone d'effets létaux (PEL) du phénomène dangereux de référence majorant au sens de l'article R. 555-39 du code de l'environnement :

La délivrance d'un permis de construire relatif à un établissement recevant du public susceptible de recevoir plus de 100 personnes ou à un immeuble de grande hauteur est subordonnée à la fourniture d'une analyse de compatibilité ayant reçu l'avis favorable du transporteur ou, en cas d'avis défavorable du transporteur, l'avis favorable du préfet rendu au vu de l'expertise mentionnée au III de l'article R. 555-31 du Code de l'environnement.

L'analyse de compatibilité est établie conformément aux dispositions de l'arrêté ministériel du 5 mars 2014 susvisé.

Servitude SUP2, correspondant à la zone d'effets létaux (PEL) du phénomène dangereux de référence réduit au sens de l'article R. 555-39 du code de l'environnement :

L'ouverture d'un établissement recevant du public susceptible de recevoir plus de 300 personnes ou d'un immeuble de grande hauteur est interdite.

Servitude SUP3, correspondant à la zone d'effets létaux significatifs (ELS) du phénomène dangereux de référence réduit au sens de l'article R. 555-39 du code de l'environnement :

L'ouverture d'un établissement recevant du public susceptible de recevoir plus de 100 personnes ou d'un immeuble de grande hauteur est interdite.

Article 3

Conformément à l'article R. 555-46 du code de l'environnement, le maire informe le transporteur de tout permis de construire ou certificat d'urbanisme opérationnel délivré dans l'une des zones définies à l'article 2.

Article 4

Les servitudes instituées par le présent arrêté sont annexées aux plans locaux d'urbanisme et aux cartes communales des communes concernées conformément aux articles L. 151-43, L. 153-60, L. 161-1 et L. 163-10 du code de l'urbanisme.

Article 5

En application du R. 555-53 du code de l'environnement, le présent arrêté est publié au recueil des actes administratifs et sur le site internet de la préfecture de la Seine-Maritime et adressé au maire de la commune de Tocqueville-en-Caux.

Article 6

Cet arrêté peut faire l'objet d'un recours contentieux auprès du tribunal administratif de Rouen dans un délai de deux mois à compter de sa publication.

Article 7

Le secrétaire général de la préfecture de la Seine-Maritime, le président de l'établissement public compétent ou le maire de la commune de Tocqueville-en-Caux, le directeur départemental des territoires et de la mer de la Seine-Maritime, le directeur régional de l'environnement, de l'aménagement et du logement de Normandie sont chargés chacun en ce qui le concerne de l'exécution du présent arrêté dont une copie leur est adressée, ainsi qu'au directeur de GRTgaz.

Fait à ROUEN, le 21 JUIL. 2017

Pour la préfète, et par délégation,
la secrétaire générale adjointe,

Agnès BOUTY-TRIQUET

(1) La carte annexée au présent arrêté peut être consultée dans les services de :

- la préfecture de la Seine-Maritime
- la direction régionale de l'environnement, de l'aménagement et du logement Normandie
- l'établissement public compétent ou la mairie concernée

Vu pour être annexé à mon arrêté en date du :

ANNEXE1

21 JUIL. 2017

Caractéristiques des ouvrages concernés et distances SUP associées

21 JUIL. 2017

la préfète

Commune de Tocqueville-en-Caux (code INSEE : 76694)

Pour la Préfète et par délégation,
la Secrétaire Générale Adjointe

Agnès BOUTY-TRIQUET

- Ouvrages traversant la commune

Canalisations de transport de gaz naturel exploitées par la société GRTgaz, dont le siège social est situé 6, rue Raoul Nordling, 92270 BOIS-COLOMBES :

Nom de la canalisation	PMS (bar)	DN	Longueur dans la commune (en mètres)	Implantation	Distances S.U.P. en mètres (de part et d'autre de la canalisation)		
					SUP1	SUP2	SUP3
DN150-1969- VALLIQUERVILLE- OFFRANVILLE	67,7	150	1045	Enterrée	45	5	5

ANNEXE 2

Représentation cartographique des zones de servitude SUP1

Servitudes d'utilité publique autour des canalisations de transport de matières dangereuses

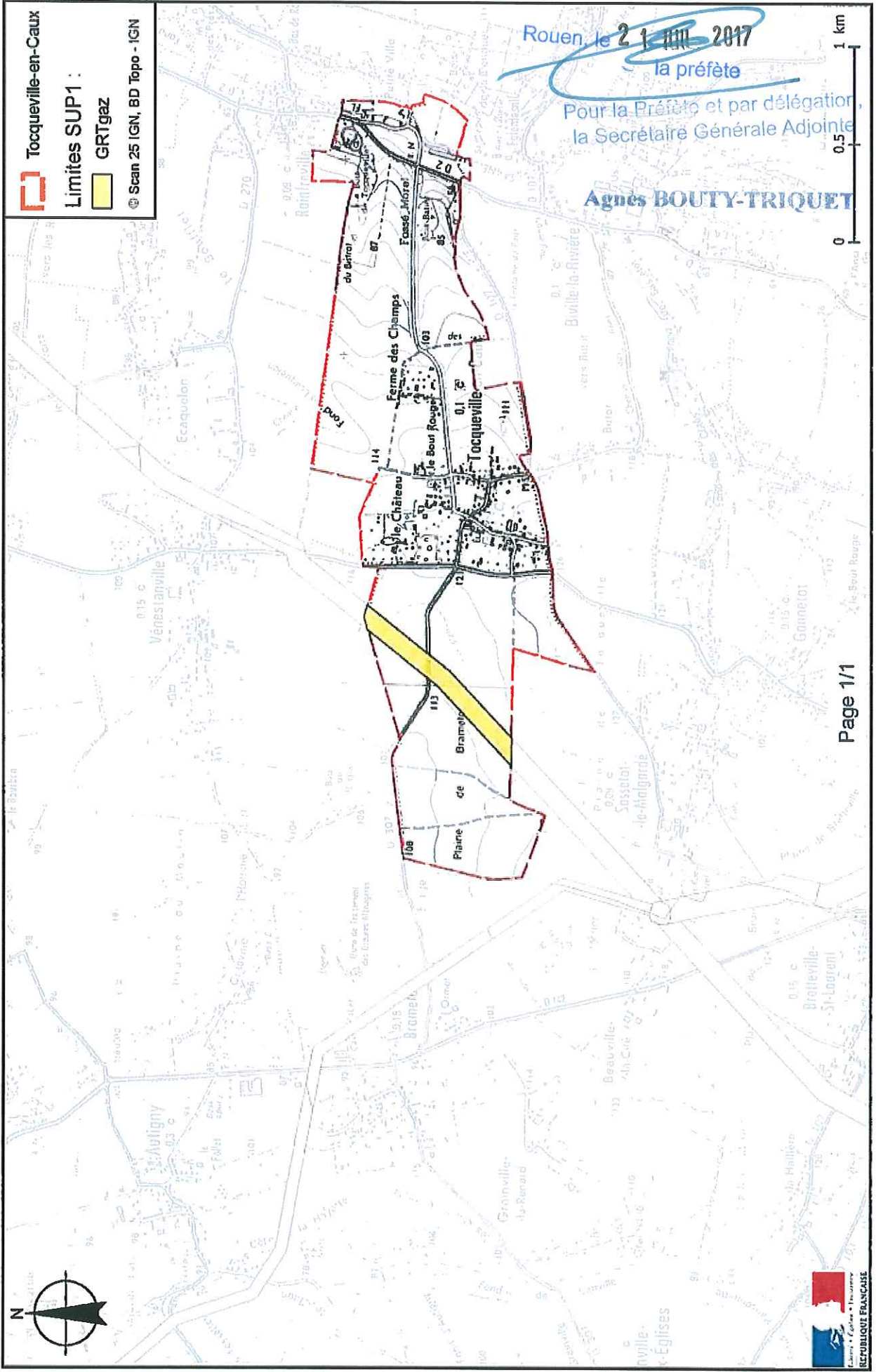

Vu pour être annexé à mon arrêté en date du :
21 JUIL 2017





Liberté • Égalité • Fraternité

RÉPUBLIQUE FRANÇAISE

PREFÈTE DE LA SEINE-MARITIME

**DIRECTION REGIONALE DE L'ENVIRONNEMENT,
DE L'AMENAGEMENT ET DU LOGEMENT DE
NORMANDIE**

Service Risques

Affaire suivie par Philippe LOZET

Tél. : 02 35 52 32 61

Courriel : philippe.lozet@developpement-durable.gouv.fr

Arrêté préfectoral du 21 JUIL. 2017

instituant des servitudes d'utilité publique prenant en compte la maîtrise des risques autour des canalisations de transport de gaz naturel ou assimilé, d'hydrocarbures et de produits chimiques sur la commune de Vénestanville

**La Préfète de la région Normandie, préfète de la Seine-Maritime,
Officier de la Légion d'honneur,
Officier de l'Ordre National du Mérite**

- Vu** le code de l'environnement, et notamment ses articles L. 555-16, R. 555-30 et R. 555-31 ;
- Vu** le code de l'urbanisme notamment ses articles L. 101-2, L. 132-1, L. 132-2, L. 151-1 et suivants, L.153-60, L. 161-1 et suivants, L. 163-10, R. 431-16 ;
- Vu** le code de la construction et de l'habitation, notamment ses articles R. 122-22 et R. 123-46 ;
- Vu** le décret du Président de la République du 16 février 2017 nommant M^{me}. Fabienne BUCCIO, préfète de la région Normandie, préfète de la Seine-Maritime ;
- Vu** l'arrêté du 5 mars 2014 définissant les modalités d'application du chapitre V du titre V du livre V du Code de l'environnement et portant règlement de la sécurité des canalisations de transport de gaz naturel ou assimilé, d'hydrocarbures et de produits chimiques ;
- Vu** l'arrêté n°17-21 du 6 mars 2017 portant délégation à M. Yvan CORDIER, secrétaire général de la préfecture de la Seine-Maritime ;
- Vu** le rapport de la direction régionale de l'environnement, de l'aménagement et du logement (DREAL) de la région Normandie, du 10 mai 2017 ;
- Vu** l'avis émis par le conseil départemental de l'environnement et des risques sanitaires et technologiques (CoDERST) de la Seine-Maritime le 13 juin 2017 ;
- Vu** la transmission du projet d'arrêté faite au transporteur le 22 juin 2017 ;
- Vu** les observations présentées par le transporteur sur ce projet, par courrier en date du 22 juin 2017.

Considérant que les canalisations de transport de gaz naturel ou assimilé, d'hydrocarbures et de produits chimiques, en service à la date de l'entrée en vigueur des articles R. 555-1 et suivants du code de l'environnement, doivent faire l'objet d'institution de servitudes d'utilité publique relatives à la maîtrise de l'urbanisation en raison des dangers et des inconvénients qu'elles présentent ;

Considérant que selon l'article L. 555-16 du code de l'environnement, les périmètres à l'intérieur desquels les dispositions en matière de maîtrise de l'urbanisation s'appliquent sont déterminés par les risques susceptibles d'être créés par une canalisation de transport en service, notamment les risques d'incendie, d'explosion ou d'émanation de produits toxiques, menaçant gravement la santé ou la sécurité des personnes.

Sur proposition du secrétaire général de la préfecture de la Seine-Maritime,

ARRÊTE

Article 1^{er}

Des servitudes d'utilité publique (SUP) sont instituées dans les zones d'effets générées par les phénomènes dangereux susceptibles de se produire sur les canalisations de transport décrites en annexe 1 du présent arrêté. Ces SUP sont définies à l'article 2 du présent arrêté et sur la base des distances précisées dans les tableaux figurant en annexe 1 du présent arrêté.

Seule la SUP enveloppe (SUP1) est reproduite à titre indicatif dans la carte⁽¹⁾ jointe en annexe 2 du présent arrêté. La mise en œuvre des restrictions des SUP2 ou SUP3 s'effectue dans le cadre de l'analyse de compatibilité qui est obligatoire pour tout projet dont l'emprise atteint la SUP1.

NOTA : Seules font foi les distances reportées dans les tableaux de l'annexe 1 appliquées au tracé réel des canalisations concernées.

Article 2

Conformément à l'article R. 555-30 b) du code de l'environnement, les SUP sont définies selon les dispositions suivantes :

Servitude SUP1, correspondant à la zone d'effets létaux (PEL) du phénomène dangereux de référence majorant au sens de l'article R. 555-39 du code de l'environnement :

La délivrance d'un permis de construire relatif à un établissement recevant du public susceptible de recevoir plus de 100 personnes ou à un immeuble de grande hauteur est subordonnée à la fourniture d'une analyse de compatibilité ayant reçu l'avis favorable du transporteur ou, en cas d'avis défavorable du transporteur, l'avis favorable du préfet rendu au vu de l'expertise mentionnée au III de l'article R. 555-31 du Code de l'environnement.

L'analyse de compatibilité est établie conformément aux dispositions de l'arrêté ministériel du 5 mars 2014 susvisé.

Servitude SUP2, correspondant à la zone d'effets létaux (PEL) du phénomène dangereux de référence réduit au sens de l'article R. 555-39 du code de l'environnement :

L'ouverture d'un établissement recevant du public susceptible de recevoir plus de 300 personnes ou d'un immeuble de grande hauteur est interdite.

Servitude SUP3, correspondant à la zone d'effets létaux significatifs (ELS) du phénomène dangereux de référence réduit au sens de l'article R. 555-39 du code de l'environnement :

L'ouverture d'un établissement recevant du public susceptible de recevoir plus de 100 personnes ou d'un immeuble de grande hauteur est interdite.

Article 3

Conformément à l'article R. 555-46 du code de l'environnement, le maire informe le transporteur de tout permis de construire ou certificat d'urbanisme opérationnel délivré dans l'une des zones définies à l'article 2.

Article 4

Les servitudes instituées par le présent arrêté sont annexées aux plans locaux d'urbanisme et aux cartes communales des communes concernées conformément aux articles L. 151-43, L. 153-60, L. 161-1 et L. 163-10 du code de l'urbanisme.

Article 5

En application du R. 555-53 du code de l'environnement, le présent arrêté est publié au recueil des actes administratifs et sur le site internet de la préfecture de la Seine-Maritime et adressé au maire de la commune de Vénestanville.

Article 6

Cet arrêté peut faire l'objet d'un recours contentieux auprès du tribunal administratif de Rouen dans un délai de deux mois à compter de sa publication.

Article 7

Le secrétaire général de la préfecture de la Seine-Maritime, le président de l'établissement public compétent ou le maire de la commune de Vénestanville, le directeur départemental des territoires et de la mer de la Seine-Maritime, le directeur régional de l'environnement, de l'aménagement et du logement de Normandie sont chargés chacun en ce qui le concerne de l'exécution du présent arrêté dont une copie leur est adressée, ainsi qu'au directeur de GRTgaz.

Fait à ROUEN, le **21 JUIL. 2017**

Pour la préfète, et par délégation,
la secrétaire générale adjointe,

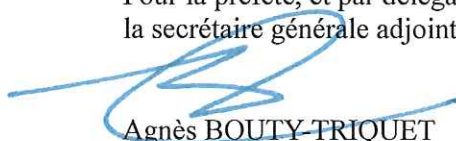

Agnès BOUTY-TRIQUET

(1) *La carte annexée au présent arrêté peut être consultée dans les services de :*

- *la préfecture de la Seine-Maritime*
- *la direction régionale de l'environnement, de l'aménagement et du logement Normandie*
- *l'établissement public compétent ou la mairie concernée*

Vu pour être annexé à mon arrêté en date du :
21 JUIL. 2017

ANNEXE1

~~21 JUIL. 2017~~
Préfète

Caractéristiques des ouvrages concernés et distances SUP associées

Commune de Vénestanville (code INSEE : 76731)

Préfète et par délégation,
la Secrétaire Générale Adjointe

Agnès BOUTY-TRIQUET

• Ouvrages traversant la commune

Canalisations de transport de gaz naturel exploitées par la société GRTgaz, dont le siège social est situé 6, rue Raoul Nordling, 92270 BOIS-COLOMBES :

Nom de la canalisation	PMS (bar)	DN	Longueur dans la commune (en mètres)	Implantation	Distances S.U.P. en mètres (de part et d'autre de la canalisation)		
					SUP1	SUP2	SUP3
DN150-1969- VALLIQUERVILLE- OFFRANVILLE	67,7	150	633	Enterrée	45	5	5

ANNEXE 2

Représentation cartographique des zones de servitude SUP1

Servitudes d'utilité publique autour des canalisations de transport de matières dangereuses

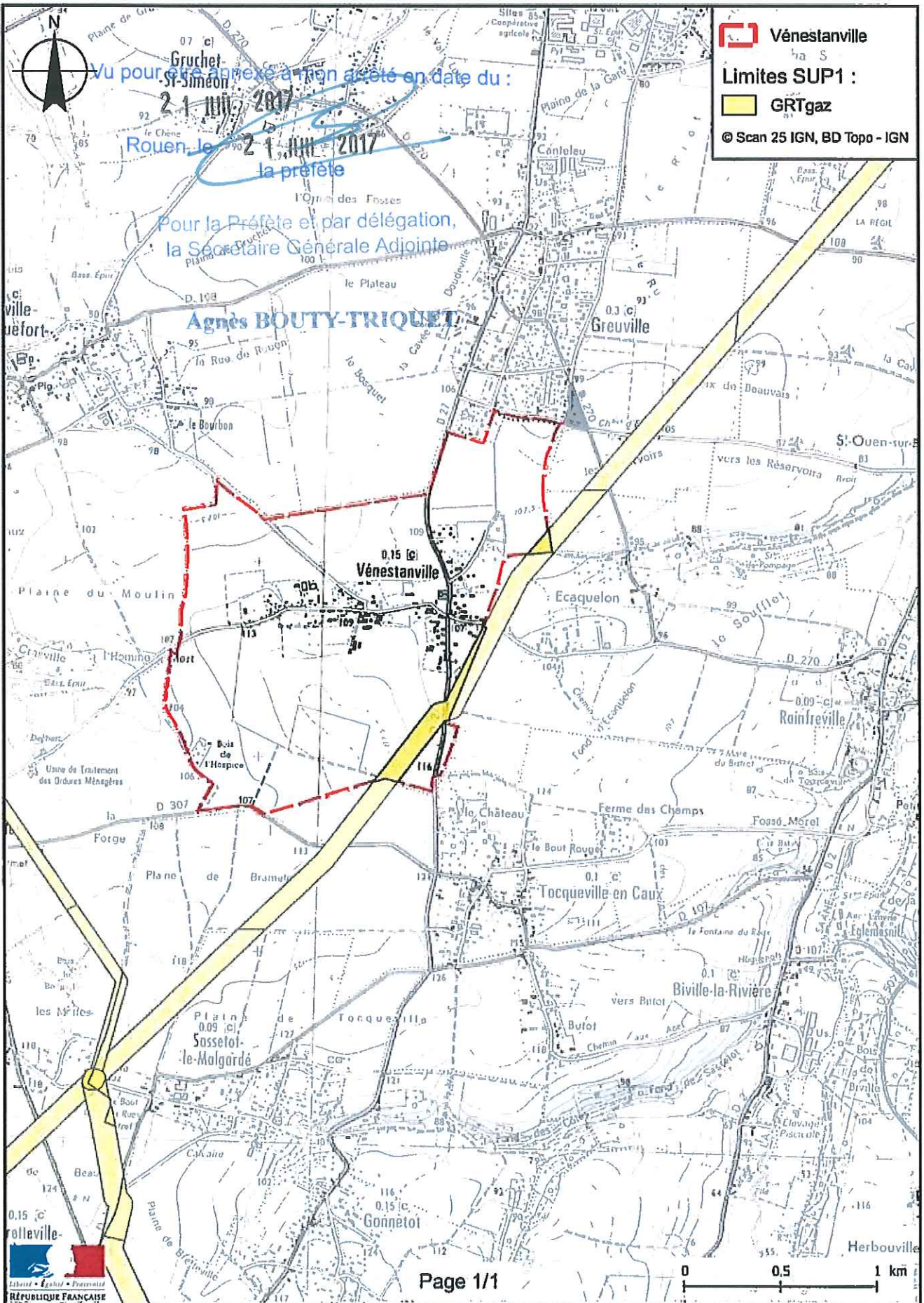

Communauté de communes Terroir de Caux
11 route de Dieppe
76730 BACQUEVILLE EN CAUX

Nos réf NAD/SBE
ODC/CL/0561-25

A l'attention de M. Alain BOGAERT
plui-tdc@democratie-active.fr

Affaire suivie par **Mme DAVID**
Tél **03.85.42.13.33**
Mail odclignes@trapil.com

Champforgeuil, le 09 octobre 2025

Objet : OLÉODUCS DE DÉFENSE COMMUNE

Pipeline : LE HAVRE - CAMBRAI

Canalisations LE HAVRE – FALLENCOURT

Urbanisme : Elaboration du PLUI

**Communes de : AUZOUVILLE SUR SAANE – BEAUVAL EN CAUX – LES CENT ACRES –
GONNEVILLE SUR SCIE – LESTANVILLE – MUCHEDENT – ST CRESPIN – ST HONORE –
ST MARDS – ST OUEN LE MAUGER – ST PIERRE BENOUVILLE – TORCY LE GRAND –
VAL DE SAANE**

Dossier : 16382/CA

Monsieur

La communauté de commune du Pays du Coquelicot a ouvert une enquête publique portant sur le projet de mise en compatibilité de son PLUI. L'examen du dossier transmis appelle de notre part les observations suivantes :

Les communes d'**AUZOUVILLE SUR SAANE – BEAUVAL EN CAUX – LES CENT ACRES – GONNEVILLE SUR SCIE – LESTANVILLE – MUCHEDENT – ST CRESPIN – ST HONORE – ST MARDS –ST PIERRE BENOUVILLE – TORCY LE GRAND – VAL DE SAANE** sont traversées par le pipeline d'hydrocarbures haute pression **LE HAVRE - CAMBRAI** appartenant au réseau des Oléoducs de Défense Commune relevant de l'OTAN et opéré par ordre et pour le compte de l'Etat (Service National des Oléoducs Interalliés) par la société TRAPIL.

La commune de **ST OUEN LE MAUGER** est concernée par les zones d'effets générées (servitudes I1) par la canalisation de transport **LE HAVRE – CAMBRAI**.

Les autres communes identifiées dans la carte des communes du PLUI ne sont pas traversées par notre canalisation ou impactées par les zones d'effet ou déclaration de travaux.

Le tracé de la canalisation est ainsi reporté sur les extraits de carte au 1/25000^{ème} joints.

1) Servitudes liées à la construction et l'exploitation des pipelines

D'une part, cette installation pétrolière est un ouvrage public réalisé dans le cadre de la loi n°49-1060 du 2 août 1949, modifiée par la loi n°51-712 du 7 juin 1951, et déclarés d'utilité publique par les décrets du **14 mai 1956 modifié par les décrets du 09 avril 1960 et du 04 juillet 1964.**

La construction de l'oléoduc a nécessité la mise en place d'une servitude d'utilité publique I3 (anciennement I1 bis) de **12 mètres** axée sur la conduite définie par les articles L555-27 et R555-34 du code de l'environnement.

En outre, s'agissant d'un ouvrage déclaré d'utilité publique susceptible de recevoir à tout moment pour les besoins de son exploitation ou de sa protection des modifications ou extensions, il importe que le PLUI soit complété à l'article concernant les occupations admises, et ce quelles que soient les zones traversées par les oléoducs intéressés, de la mention suivante :

- les installations nécessaires à l'exploitation et à la sécurité des oléoducs de défense commune.

2) Servitudes liées aux zones d'effets du pipeline

D'autre part, en application des dispositions de l'article R. 132-1 du code de l'urbanisme, le PLUI doit tenir compte, dans les zones constructibles, **des risques technologiques afférents à ces infrastructures pétrolières.**

A cet effet, les zones d'effets des phénomènes dangereux retenus, issues de l'étude de dangers de notre réseau et établies conformément aux dispositions de l'**arrêté du 5 mars 2014 modifié définissant les modalités d'application du chapitre V du titre V du livre V du code de l'environnement et portant règlement de la sécurité des canalisations de transport de gaz naturel ou assimilé, d'hydrocarbures et de produits chimiques**, ont été communiquées à l'administration. Cependant, nous vous communiquons les zones d'effets des phénomènes dangereux retenus, issues de l'étude de dangers 2021 de notre réseau, visées dans le tableau ci-après.

Zones d'effets	Phénomènes dangereux retenus	
	<i>Brèche 12 mm</i>	<i>Brèche 70 mm</i>
Zone des effets irréversibles	20 m* / 46 m	190 m
Zone des premiers effets létaux	15 m* / 38 m	142 m
Zone des effets létaux significatifs	10 m* / 31 m	112 m

* Avec prise en compte de l'éloignement

Les arrêtés de la préfecture de la SEINE MARITIME en date du 10 février 2017, 19 mai 2017 et 21 juillet 2017 joints en annexe 2, instituent les servitudes d'utilité I1 (anciennement SUP ou CANA TMD) relatives à la maîtrise de l'urbanisation sur les communes de **AUZOUVILLE SUR SAANE – BEAUVAL EN CAUX – LES CENT ACRES – GONNEVILLE SUR SCIE – LESTANVILLE – MUCHEDENT – ST CRESPIEN – ST HONORE – ST MARDS – ST OUEIN LE MAUGER – ST PIERRE BENOUVILLE – TORCY LE GRAND – VAL DE SAANE** dans les zones d'effets générées par ces phénomènes dangereux susceptibles de se produire.

En application de l'article R555-30-1 du code de l'environnement, dans ces zones, le maire informe le transporteur de toute demande de permis de construire, de certificat d'urbanisme opérationnel ou de permis d'aménager et depuis le 01 janvier 2025, les travaux mentionnés à l'article L. 122-3 du code de la construction et de l'habitation conduisant à la création, l'aménagement ou la modification d'un établissement recevant du public..

Le développement de l'urbanisation devra prendre en compte ces distances notamment pour les projets de construction **d'établissements recevant du public, d'installations nucléaires de base, d'immeubles de grande hauteur**, de lotissements, de zones artisanales ou industrielles...

3) Dispositions diverses

Le règlement du PLUI devra prendre en compte la présence des installations annexes (chambres à vannes, stations de pompage, terminaux de livraison, postes de chargement camion) des canalisations et des dépôts d'hydrocarbures ICPE qui y sont connectés et qui peuvent faire l'objet d'autorisation d'urbanisme. Cependant aucune installation annexe n'est présente sur les communes.

Par ailleurs, nous vous rappelons que les risques liés à l'exploitation du pipeline sont répertoriés dans un plan de secours appelé Plan de Surveillance et d'Intervention (PSI) déposé auprès des services administratifs et de secours du département.

La mise à jour du PSI est réalisée, conformément à la réglementation en vigueur pour les canalisations existantes intéressant la défense nationale.

Nous vous demandons également d'intégrer les dispositions réglementaires suivantes dans votre PLUI:

En application des dispositions du décret n°2011-1241 du 5 octobre 2011 relatif à l'exécution de travaux à proximité de certains ouvrages souterrains, aériens ou subaquatiques de transport ou de distribution (chapitre V du livre V (partie réglementaire) du Code de l'Environnement), et depuis le 1er juillet 2012, toute collectivité territoriale, maître d'ouvrage, maître d'œuvre, exploitant de réseaux, entreprise du bâtiment ou de travaux publics, agriculteur, particulier, ou autres envisageant de réaliser des travaux, a l'obligation de les déclarer par consultation préalable du guichet unique à l'adresse internet suivante ou par l'intermédiaire de prestataires d'aide à la déclaration :

<http://www.reseaux-et-canalizations.ineris.fr>

La présente correspondance ainsi que les servitudes I1 et I3 sont à inclure dans les annexes du PLUI conformément à l'article R. 151-51 du Code de l'Urbanisme.

A l'issue de l'approbation de votre PLUI et de ses annexes, nous souhaitons être informés de sa publication prévue au premier alinéa de l'article L. 2131-1 du code général des collectivités territoriales sur le portail national de l'urbanisme prévu à l'article L. 133-1 du Code de l'Urbanisme.

Restant à votre disposition pour tout renseignement complémentaire, nous vous prions d'agréer, Monsieur, l'expression de nos salutations distinguées.

Le chef du réseau
des Oléoducs de Défense Commune,
T. HERAUD
P/O S.BEARD
Responsable de la section Lignes

Stéphane Béard

Pièces jointes :

- Servitude I1 : arrêtés préfectoraux du 10/02/2017, 19/05/2017, 21/07/2017
- Servitude I3 : fiche I3
- extraits de carte au 1/25000^{ème}

Copies :

Ministère de la Transition Écologique, de l'Énergie, du Climat et de la Prévention des Risques /SNOI
BPIA/ Mission de Contrôle des Oléoducs relevant de la Défense Nationale (M. MIAN)
TRAPIL/DRPO/Paris
TRAPIL/ODC/Région Nord (Mme MARQUIS)

Oléoduc de l'ETAT exploité par TRAPIL
(Hydrocarbures liquides)
SERVITUDES D'UTILITE PUBLIQUE

Servitude I 3

Commune de : ⇒ VAL DE SAANE

Texte définissant les servitudes : ⇒ Pipeline de défense - articles L555-27 et R555-34 du code de l'environnement

Texte créant les servitudes de :

- ◆ Nom de l'ouvrage : ⇒ Oléoduc de Défense Commune (ODC)
- ◆ Tronçon de l'oléoduc : ⇒ LE HAVRE - CAMBRAI
- ◆ Décret du : ⇒ 14/05/1956, modifié par les décrets du 09/04/1960 et 04/07/1964
- ◆ Les servitudes ont été établies soit par conventions passées à l'amiable, soit par ordonnances d'imposition. Dans les deux cas, les actes correspondants ont fait l'objet d'une publication au bureau des hypothèques.

Consistance des servitudes :

1°/ Dans une bande de 5 mètres de largeur (zone forte de protection) où sont enfouies les canalisations, il est interdit :

- ◆ D'édifier une construction en dur même si ses fondations ont une profondeur inférieure à 0,60 mètre.
- ◆ D'effectuer des travaux de toute nature y compris les façons culturales à plus de 0,60 mètre.

2°/ L'exploitant de la canalisation a le droit, à l'intérieur d'une bande de terrain de 12 mètres de largeur garantie par la servitude de passage au profit de l'état

- ◆ D'accéder en tout temps, en particulier pour effectuer les travaux d'entretien et de réparation ;
- ◆ D'essarter tous arbres et arbustes ;
- ◆ De construire, en limite des parcelles cadastrales, des bornes ou balises indiquant l'emplacement de la conduite.

3°/ Les propriétaires ou leurs ayant droits sont tenus de :

- ◆ Ne procéder à aucune plantation d'arbres dans la bande de 12 mètres ;
- ◆ S'abstenir de tout acte de nature à nuire au bon fonctionnement, à l'entretien et à la conservation de l'ouvrage¹ ;
- ◆ Dénoncer, en cas de vente ou d'échange de parcelles en cause, la servitude dont elles sont grevées.

Service bénéficiaire des servitudes et gestionnaire de l'oléoduc à l'échelon central :

SERVICE NATIONAL DES OLEODUCS INTERALLIES
Ministère de la Transition Ecologique, de l'Energie, du Climat et de la Prévention des Risques
Tour Séquoïa
92055 LA DEFENSE CEDEX

Service exploitant à consulter pour l'accomplissement des formalités préalables à la réalisation des travaux exécutés à proximité du pipeline (Décret n° 2011-1241 du 05 octobre 2011 - Arrêté du 15 février 2012) ainsi que l'obtention de tous renseignements sur la conduite et notamment son emplacement :

MONSIEUR LE DIRECTEUR DE LA DIVISION DES OLEODUCS DE DEFENSE COMMUNE
22B Route de Demigny – Champforgeuil
CS 30081
71103 CHALON SUR SAONE CEDEX

(1) Les abris de jardins, de chasse et de pêche, clôtures et murettes, établis dans une bande de 5 mètres centrée sur la canalisation, empêchent la surveillance continue de celle-ci. En conséquence, leur établissement est soumis à accord préalable



PREFETE DE LA SEINE-MARITIME

**DIRECTION REGIONALE DE L'ENVIRONNEMENT,
DE L'AMENAGEMENT ET DU LOGEMENT DE
NORMANDIE**

Service Risques

Affaire suivie par Philippe LOZET

Tél. : 02 35 52 32 61

Courriel : philippe.lozet@developpement-durable.gouv.fr

**Arrêté préfectoral du 10 FEV. 2017
instituant des servitudes d'utilité publique prenant en compte la maîtrise des risques autour
des canalisations de transport de gaz naturel ou assimilé, d'hydrocarbures et de produits
chimiques sur la commune de VAL-DE-SAANE**

**La Préfète de la région Normandie, préfète de la Seine-Maritime,
Officier de la Légion d'honneur,
Commandeur de l'Ordre National du Mérite**

- Vu** le code de l'environnement, et notamment ses articles L. 555-16, R. 555-30 et R. 555-31 ;
- Vu** le code de l'urbanisme notamment ses articles L. 101-2, L. 132-1, L. 132-2, L. 151-1 et suivants, L.153-60, L. 161-1 et suivants, L. 163-10, R. 431-16 ;
- Vu** le code de la construction et de l'habitation, notamment ses articles R. 122-22 et R. 123-46 ;
- Vu** le décret du Président de la République en date du 17 décembre 2016 nommant M^{me}. Nicole KLEIN, préfète de la région Normandie, préfète de la Seine-Maritime ;
- Vu** l'arrêté du 5 mars 2014 définissant les modalités d'application du chapitre V du titre V du livre V du Code de l'environnement et portant règlement de la sécurité des canalisations de transport de gaz naturel ou assimilé, d'hydrocarbures et de produits chimiques ;
- Vu** l'arrêté n°17-01 du 4 janvier 2017 portant délégation à M. Yvan CORDIER, secrétaire général de la préfecture de la Seine-Maritime ;
- Vu** le rapport de la direction régionale de l'environnement, de l'aménagement et du logement (DREAL) de la région Normandie, en date du 21 octobre 2016 ;
- Vu** l'avis émis par le conseil départemental de l'environnement et des risques sanitaires et technologiques (CoDERST) de la Seine-Maritime le 13 décembre 2016 ;
- Vu** la transmission du projet d'arrêté faite au transporteur en date du 13 janvier 2017 ;

Considérant que les canalisations de transport de gaz naturel ou assimilé, d'hydrocarbures et de produits chimiques, en service à la date de l'entrée en vigueur des articles R. 555-1 et suivants du code de l'environnement, doivent faire l'objet d'institution de servitudes d'utilité publique relatives à la maîtrise de l'urbanisation en raison des dangers et des inconvénients qu'elles présentent ;

Considérant que selon l'article L. 555-16 du code de l'environnement, les périmètres à l'intérieur desquels les dispositions en matière de maîtrise de l'urbanisation s'appliquent sont déterminés par les risques susceptibles d'être créés par une canalisation de transport en service, notamment les risques d'incendie, d'explosion ou d'émanation de produits toxiques, menaçant gravement la santé ou la sécurité des personnes.

Sur proposition du secrétaire général de la préfecture de la Seine-Maritime,

ARRÊTE

Article 1^{er}

Des servitudes d'utilité publique (SUP) sont instituées dans les zones d'effets générées par les phénomènes dangereux susceptibles de se produire sur les canalisations de transport décrites en annexe 1 du présent arrêté. Ces SUP sont définies à l'article 2 du présent arrêté et sur la base des distances précisées dans les tableaux figurant en annexe 1 du présent arrêté.

Seule la SUP enveloppe (SUP1) est reproduite à titre indicatif dans la carte⁽¹⁾ jointe en annexe 2 du présent arrêté. La mise en œuvre des restrictions des SUP2 ou SUP3 s'effectue dans le cadre de l'analyse de compatibilité qui est obligatoire pour tout projet dont l'emprise atteint la SUP1.

NOTA : Seules font foi les distances reportées dans les tableaux de l'annexe 1 appliquées au tracé réel des canalisations concernées.

Article 2

Conformément à l'article R. 555-30 b) du code de l'environnement, les SUP sont définies selon les dispositions suivantes :

Servitude SUP1, correspondant à la zone d'effets létaux (PEL) du phénomène dangereux de référence majorant au sens de l'article R. 555-39 du code de l'environnement :

La délivrance d'un permis de construire relatif à un établissement recevant du public susceptible de recevoir plus de 100 personnes ou à un immeuble de grande hauteur est subordonnée à la fourniture d'une analyse de compatibilité ayant reçu l'avis favorable du transporteur ou, en cas d'avis défavorable du transporteur, l'avis favorable du préfet rendu au vu de l'expertise mentionnée au III de l'article R. 555-31 du Code de l'environnement.

L'analyse de compatibilité est établie conformément aux dispositions de l'arrêté ministériel du 5 mars 2014 susvisé.

Servitude SUP2, correspondant à la zone d'effets létaux (PEL) du phénomène dangereux de référence réduit au sens de l'article R. 555-39 du code de l'environnement :

L'ouverture d'un établissement recevant du public susceptible de recevoir plus de 300 personnes ou d'un immeuble de grande hauteur est interdite.

Servitude SUP3, correspondant à la zone d'effets létaux significatifs (ELS) du phénomène dangereux de référence réduit au sens de l'article R. 555-39 du code de l'environnement :

L'ouverture d'un établissement recevant du public susceptible de recevoir plus de 100 personnes ou d'un immeuble de grande hauteur est interdite.

Article 3

Conformément à l'article R. 555-46 du code de l'environnement, le maire informe le transporteur de tout permis de construire ou certificat d'urbanisme opérationnel délivré dans l'une des zones définies à l'article 2.

Article 4

Les servitudes instituées par le présent arrêté sont annexées aux plans locaux d'urbanisme et aux cartes communales des communes concernées conformément aux articles L. 151-43, L. 153-60, L. 161-1 et L. 163-10 du code de l'urbanisme.

Article 5

En application du R. 555-53 du code de l'environnement, le présent arrêté est publié au recueil des actes administratifs et sur le site internet de la préfecture de la Seine-Maritime et adressé au maire de la commune de Val-de-Saône.

Article 6

Cet arrêté peut faire l'objet d'un recours contentieux auprès du tribunal administratif de Rouen dans un délai de deux mois à compter de sa publication.

Article 7

Le secrétaire général de la préfecture de la Seine-Maritime, le président de l'établissement public compétent ou le maire de la commune de Val-de-Saône, le directeur départemental des territoires et de la mer de la Seine-Maritime, le directeur régional de l'environnement, de l'aménagement et du logement de Normandie sont chargés chacun en ce qui le concerne de l'exécution du présent arrêté dont une copie leur est adressée, ainsi qu'au directeur du Service National des Oléoducs Interalliés (SNOI).

Fait à ROUEN, le

10 FEV. 2017

Pour la préfète, et par délégation,
le secrétaire général

Yvan CORDIER

(1) La carte annexée au présent arrêté peut être consultée dans les services de :

- la préfecture de la Seine-Maritime
- la direction régionale de l'environnement, de l'aménagement et du logement Normandie
- l'établissement public compétent ou la mairie concernée

Vu pour être annexé à mon arrêté en date du

ANNEXE1

10 FEV. 2017

Rouen, le

10 FEV. 2017

Caractéristiques des ouvrages concernés et distances SUP associées

Pour la Préfète et par délégation,

Commune VAL-DE-SAANE (code INSEE : 76018) Secrétaire Général

Yvon CORBIER

• Ouvrages traversant la commune

Canalisations de transport d'hydrocarbures dénommées Oléoducs de Défense Commune (ODC), exploitées par le Service National des Oléoducs Interalliés (SNOI), service du ministère de l'écologie, de l'énergie et de la mer, direction générale de l'énergie et du climat, Tour Séquoia, 1 place Carpeaux, 92800 Puteaux :

Nom de la canalisation	PMS (bar)	DN	Longueur dans la commune (en mètres)	Implantation	Distances S.U.P. en mètres (de part et d'autre de la canalisation)			Nom de l'opérateur
					SUP1	SUP2	SUP3	
Le Havre - Fallencourt	69,7	308	1661	Enterrée	145	15	10	TRAPIL - ODC 22 B route de Demigny Champforgeuil CS 30081 71103 Chalon-sur-Saône Cedex

Vu pour être annexé à mon arrêté en date

10 FEV. 2017
Rouen, le 10 FEV. 2017
le Préfète

Pour la Préfète et par délégation,
le Secrétaire Général

Yvan CORDIER

ANNEXE 2

Représentation cartographique des zones de servitude SUP1

Oléoduc de l'ETAT exploité par TRAPIL
(Hydrocarbures liquides)
SERVITUDES D'UTILITE PUBLIQUE

Servitude I 3

Commune de : ⇒ TORCY LE GRAND

Texte définissant les servitudes : ⇒ Pipeline de défense - articles L555-27 et R555-34 du code de l'environnement

Texte créant les servitudes de :

- ◆ Nom de l'ouvrage : ⇒ Oléoduc de Défense Commune (ODC)
- ◆ Tronçon de l'oléoduc : ⇒ LE HAVRE - CAMBRAI
- ◆ Décret du : ⇒ 14/05/1956, modifié par les décrets du 09/04/1960 et 04/07/1964
- ◆ Les servitudes ont été établies soit par conventions passées à l'amiable, soit par ordonnances d'imposition. Dans les deux cas, les actes correspondants ont fait l'objet d'une publication au bureau des hypothèques.

Consistance des servitudes :

1°/ Dans une bande de 5 mètres de largeur (zone forte de protection) où sont enfouies les canalisations, il est interdit :

- ◆ D'édifier une construction en dur même si ses fondations ont une profondeur inférieure à 0,60 mètre.
- ◆ D'effectuer des travaux de toute nature y compris les façons culturales à plus de 0,60 mètre.

2°/ L'exploitant de la canalisation a le droit, à l'intérieur d'une bande de terrain de 12 mètres de largeur garantie par la servitude de passage au profit de l'état

- ◆ D'accéder en tout temps, en particulier pour effectuer les travaux d'entretien et de réparation ;
- ◆ D'essarter tous arbres et arbustes ;
- ◆ De construire, en limite des parcelles cadastrales, des bornes ou balises indiquant l'emplacement de la conduite.

3°/ Les propriétaires ou leurs ayant droits sont tenus de :

- ◆ Ne procéder à aucune plantation d'arbres dans la bande de 12 mètres ;
- ◆ S'abstenir de tout acte de nature à nuire au bon fonctionnement, à l'entretien et à la conservation de l'ouvrage¹ ;
- ◆ Dénoncer, en cas de vente ou d'échange de parcelles en cause, la servitude dont elles sont grevées.

Service bénéficiaire des servitudes et gestionnaire de l'oléoduc à l'échelon central :

SERVICE NATIONAL DES OLEODUCS INTERALLIES
Ministère de la Transition Ecologique, de l'Energie, du Climat et de la Prévention des Risques
Tour Séquoïa
92055 LA DEFENSE CEDEX

Service exploitant à consulter pour l'accomplissement des formalités préalables à la réalisation des travaux exécutés à proximité du pipeline (Décret n° 2011-1241 du 05 octobre 2011 - Arrêté du 15 février 2012) ainsi que l'obtention de tous renseignements sur la conduite et notamment son emplacement :

MONSIEUR LE DIRECTEUR DE LA DIVISION DES OLEODUCS DE DEFENSE COMMUNE
22B Route de Demigny – Champforgeuil
CS 30081
71103 CHALON SUR SAONE CEDEX

(1) Les abris de jardins, de chasse et de pêche, clôtures et murettes, établis dans une bande de 5 mètres centrée sur la canalisation, empêchent la surveillance continue de celle-ci. En conséquence, leur établissement est soumis à accord préalable

Préfecture de la Seine-Maritime - DCPE

76-2017-07-21-053

Arrêté préfectoral du 21 juillet 2017 instituant des servitudes d'utilité publique prenant en compte la maîtrise des risques autour des canalisations de transport de gaz naturel ou assimilé, d'hydrocarbures et de produits chimique sur la commune de TORCY LE GRAND



Liberté • Égalité • Fraternité

RÉPUBLIQUE FRANÇAISE

PREFÈTE DE LA SEINE-MARITIME

**DIRECTION REGIONALE DE L'ENVIRONNEMENT,
DE L'AMENAGEMENT ET DU LOGEMENT DE
NORMANDIE**

Service Risques

Affaire suivie par Philippe LOZET

Tél. : 02 35 52 32 61

Courriel : philippe.lozet@developpement-durable.gouv.fr

**Arrêté préfectoral du 21 JUIL. 2017
instituant des servitudes d'utilité publique prenant en compte la maîtrise des risques autour
des canalisations de transport de gaz naturel ou assimilé, d'hydrocarbures et de produits
chimiques sur la commune de Torcy-le-Grand**

**La Préfète de la région Normandie, préfète de la Seine-Maritime,
Officier de la Légion d'honneur,
Officier de l'Ordre National du Mérite**

- Vu** le code de l'environnement, et notamment ses articles L. 555-16, R. 555-30 et R. 555-31 ;
- Vu** le code de l'urbanisme notamment ses articles L. 101-2, L. 132-1, L. 132-2, L. 151-1 et suivants, L.153-60, L. 161-1 et suivants, L. 163-10, R. 431-16 ;
- Vu** le code de la construction et de l'habitation, notamment ses articles R. 122-22 et R. 123-46 ;
- Vu** le décret du Président de la République du 16 février 2017 nommant M^{me} Fabienne BUCCIO, préfète de la région Normandie, préfète de la Seine-Maritime ;
- Vu** l'arrêté du 5 mars 2014 définissant les modalités d'application du chapitre V du titre V du livre V du Code de l'environnement et portant règlement de la sécurité des canalisations de transport de gaz naturel ou assimilé, d'hydrocarbures et de produits chimiques ;
- Vu** l'arrêté n°17-21 du 6 mars 2017 portant délégation à M. Yvan CORDIER, secrétaire général de la préfecture de la Seine-Maritime ;
- Vu** le rapport de la direction régionale de l'environnement, de l'aménagement et du logement (DREAL) de la région Normandie, du 10 mai 2017 ;
- Vu** l'avis émis par le conseil départemental de l'environnement et des risques sanitaires et technologiques (CoDERST) de la Seine-Maritime le 13 juin 2017 ;
- Vu** la transmission du projet d'arrêté faite au transporteur le 20 juin 2017 ;

Considérant que les canalisations de transport de gaz naturel ou assimilé, d'hydrocarbures et de produits chimiques, en service à la date de l'entrée en vigueur des articles R. 555-1 et suivants du code de l'environnement, doivent faire l'objet d'institution de servitudes d'utilité publique relatives à la maîtrise de l'urbanisation en raison des dangers et des inconvénients qu'elles présentent ;

Considérant que selon l'article L. 555-16 du code de l'environnement, les périmètres à l'intérieur desquels les dispositions en matière de maîtrise de l'urbanisation s'appliquent sont déterminés par les risques susceptibles d'être créés par une canalisation de transport en service, notamment les risques d'incendie, d'explosion ou d'émanation de produits toxiques, menaçant gravement la santé ou la sécurité des personnes.

Sur proposition du secrétaire général de la préfecture de la Seine-Maritime,

ARRÊTE

Article 1^{er}

Des servitudes d'utilité publique (SUP) sont instituées dans les zones d'effets générées par les phénomènes dangereux susceptibles de se produire sur les canalisations de transport décrites en annexe 1 du présent arrêté. Ces SUP sont définies à l'article 2 du présent arrêté et sur la base des distances précisées dans les tableaux figurant en annexe 1 du présent arrêté.

Seule la SUP enveloppe (SUP1) est reproduite à titre indicatif dans la carte⁽¹⁾ jointe en annexe 2 du présent arrêté. La mise en œuvre des restrictions des SUP2 ou SUP3 s'effectue dans le cadre de l'analyse de compatibilité qui est obligatoire pour tout projet dont l'emprise atteint la SUP1.

NOTA : Seules font foi les distances reportées dans les tableaux de l'annexe 1 appliquées au tracé réel des canalisations concernées.

Article 2

Conformément à l'article R. 555-30 b) du code de l'environnement, les SUP sont définies selon les dispositions suivantes :

Servitude SUP1, correspondant à la zone d'effets létaux (PEL) du phénomène dangereux de référence majorant au sens de l'article R. 555-39 du code de l'environnement :

La délivrance d'un permis de construire relatif à un établissement recevant du public susceptible de recevoir plus de 100 personnes ou à un immeuble de grande hauteur est subordonnée à la fourniture d'une analyse de compatibilité ayant reçu l'avis favorable du transporteur ou, en cas d'avis défavorable du transporteur, l'avis favorable du préfet rendu au vu de l'expertise mentionnée au III de l'article R. 555-31 du Code de l'environnement.

L'analyse de compatibilité est établie conformément aux dispositions de l'arrêté ministériel du 5 mars 2014 susvisé.

Servitude SUP2, correspondant à la zone d'effets létaux (PEL) du phénomène dangereux de référence réduit au sens de l'article R. 555-39 du code de l'environnement :

L'ouverture d'un établissement recevant du public susceptible de recevoir plus de 300 personnes ou d'un immeuble de grande hauteur est interdite.

Servitude SUP3, correspondant à la zone d'effets létaux significatifs (ELS) du phénomène dangereux de référence réduit au sens de l'article R. 555-39 du code de l'environnement :

L'ouverture d'un établissement recevant du public susceptible de recevoir plus de 100 personnes ou d'un immeuble de grande hauteur est interdite.

Article 3

Conformément à l'article R. 555-46 du code de l'environnement, le maire informe le transporteur de tout permis de construire ou certificat d'urbanisme opérationnel délivré dans l'une des zones définies à l'article 2.

Article 4

Les servitudes instituées par le présent arrêté sont annexées aux plans locaux d'urbanisme et aux cartes communales des communes concernées conformément aux articles L. 151-43, L. 153-60, L. 161-1 et L. 163-10 du code de l'urbanisme.

Article 5

En application du R. 555-53 du code de l'environnement, le présent arrêté est publié au recueil des actes administratifs et sur le site internet de la préfecture de la Seine-Maritime et adressé au maire de la commune de Torcy-le-Grand.

Article 6

Cet arrêté peut faire l'objet d'un recours contentieux auprès du tribunal administratif de Rouen dans un délai de deux mois à compter de sa publication.

Article 7

Le secrétaire général de la préfecture de la Seine-Maritime, le président de l'établissement public compétent ou le maire de la commune de Torcy-le-Grand, le directeur départemental des territoires et de la mer de la Seine-Maritime, le directeur régional de l'environnement, de l'aménagement et du logement de Normandie sont chargés chacun en ce qui le concerne de l'exécution du présent arrêté dont une copie leur est adressée, ainsi qu'au directeur du Service National des Oléoducs Interalliés (SNOI).

Fait à ROUEN, le 21 JUIL. 2017

Pour la préfète, et par délégation,
la secrétaire générale adjointe,

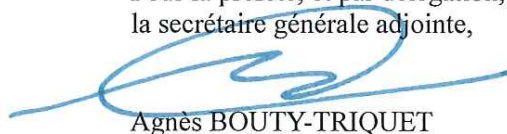

Agnès BOUTY-TRIQUET

(1) La carte annexée au présent arrêté peut être consultée dans les services de :

- la préfecture de la Seine-Maritime
- la direction régionale de l'environnement, de l'aménagement et du logement Normandie
- l'établissement public compétent ou la mairie concernée

ANNEXE1

21 juillet 2017

Rouen, le 21 juillet 2017

*Caractéristiques des ouvrages concernés et distances SUP associées*Commune de Torcy-le-Grand (code INSEE : 76697)Pour la Préfète et par délégation,
la Secrétaire Générale Adjointe**Agnès BOUTY-TRIQUET**• Ouvrages traversant la commune

Canalisations de transport d'hydrocarbures dénommées Oléoducs de Défense Commune (ODC), exploitées par le Service National des Oléoducs Interalliés (SNOI), service du ministère de l'écologie, de l'énergie et de la mer, direction générale de l'énergie et du climat, Tour Séquoia, 1 place Carpeaux, 92800 Puteaux :

Nom de la canalisation	PMS (bar)	DN	Longueur dans la commune (en mètres)	Implantation	Distances S.U.P. en mètres (de part et d'autre de la canalisation)			Nom de l'opérateur
					SUP1	SUP2	SUP3	
Le Havre - Fallencourt	69,7	308	2046	Enterrée	145	15	10	TRAPIL – ODC 22 B route de Demigny Champforgeuil CS 30081 71103 Chalon-sur-Saône Cedex

ANNEXE 2
Représentation cartographique des zones de servitude SUP1

Servitudes d'utilité publique autour des canalisations de transport de matières dangereuses

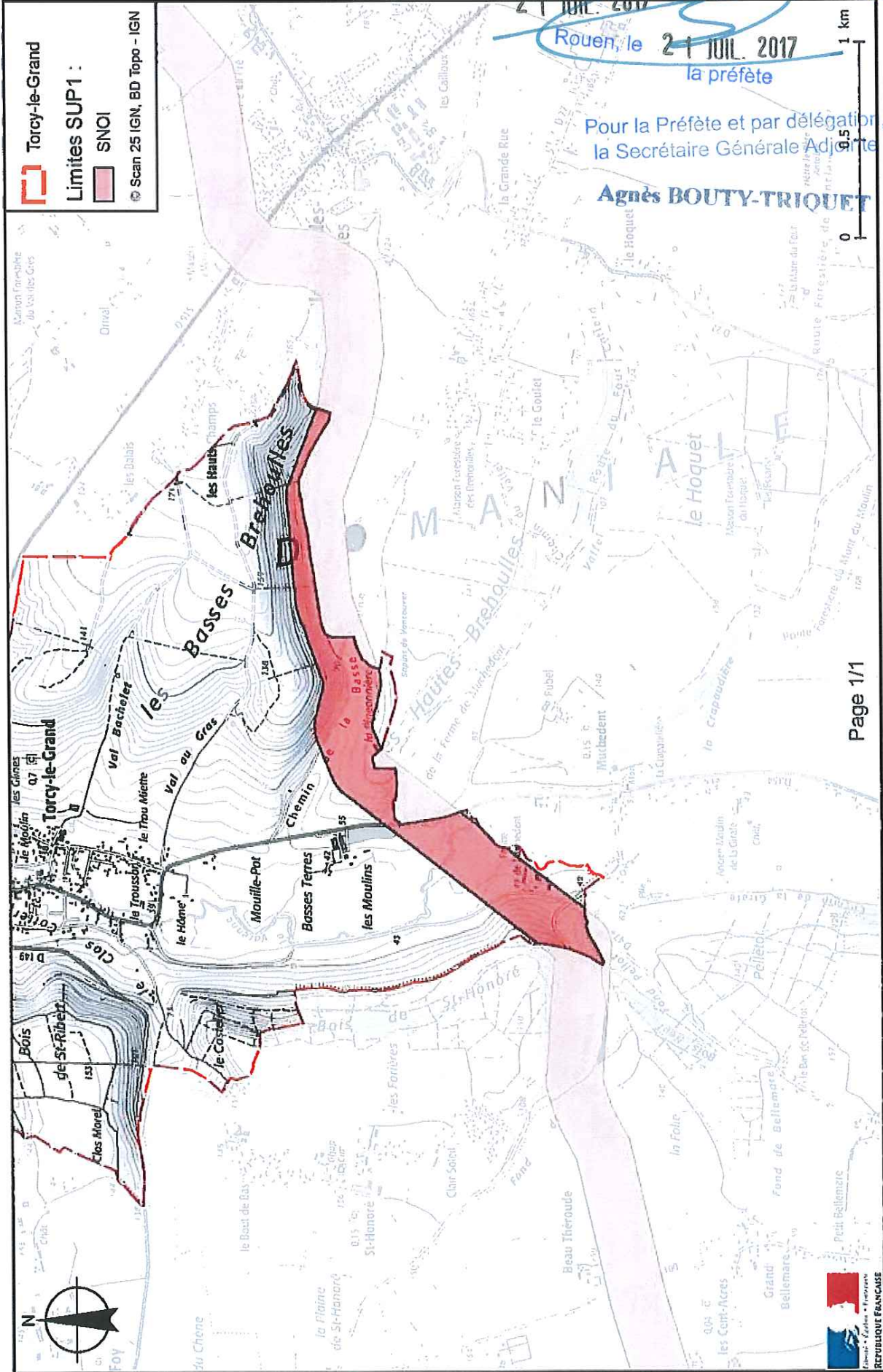

Oléoduc de l'ETAT exploité par TRAPIL
(Hydrocarbures liquides)
SERVITUDES D'UTILITE PUBLIQUE

Servitude I 3

Commune de : ⇒ SAINT PIERRE BENOUVILLE

Texte définissant les servitudes : ⇒ Pipeline de défense - articles L555-27 et R555-34 du code de l'environnement

Texte créant les servitudes de :

- ◆ Nom de l'ouvrage : ⇒ Oléoduc de Défense Commune (ODC)
- ◆ Tronçon de l'oléoduc : ⇒ LE HAVRE - CAMBRAI
- ◆ Décret du : ⇒ 14/05/1956, modifié par les décrets du 09/04/1960 et 04/07/1964
- ◆ Les servitudes ont été établies soit par conventions passées à l'amiable, soit par ordonnances d'imposition. Dans les deux cas, les actes correspondants ont fait l'objet d'une publication au bureau des hypothèques.

Consistance des servitudes :

1°/ Dans une bande de 5 mètres de largeur (zone forte de protection) où sont enfouies les canalisations, il est interdit :

- ◆ D'édifier une construction en dur même si ses fondations ont une profondeur inférieure à 0,60 mètre.
- ◆ D'effectuer des travaux de toute nature y compris les façons culturales à plus de 0,60 mètre.

2°/ L'exploitant de la canalisation a le droit, à l'intérieur d'une bande de terrain de 12 mètres de largeur garantie par la servitude de passage au profit de l'état

- ◆ D'accéder en tout temps, en particulier pour effectuer les travaux d'entretien et de réparation ;
- ◆ D'essarter tous arbres et arbustes ;
- ◆ De construire, en limite des parcelles cadastrales, des bornes ou balises indiquant l'emplacement de la conduite.

3°/ Les propriétaires ou leurs ayant droits sont tenus de :

- ◆ Ne procéder à aucune plantation d'arbres dans la bande de 12 mètres ;
- ◆ S'abstenir de tout acte de nature à nuire au bon fonctionnement, à l'entretien et à la conservation de l'ouvrage¹ ;
- ◆ Dénoncer, en cas de vente ou d'échange de parcelles en cause, la servitude dont elles sont grevées.

Service bénéficiaire des servitudes et gestionnaire de l'oléoduc à l'échelon central :

SERVICE NATIONAL DES OLEODUCS INTERALLIES
Ministère de la Transition Ecologique, de l'Energie, du Climat et de la Prévention des Risques
Tour Séquoïa
92055 LA DEFENSE CEDEX

Service exploitant à consulter pour l'accomplissement des formalités préalables à la réalisation des travaux exécutés à proximité du pipeline (Décret n° 2011-1241 du 05 octobre 2011 - Arrêté du 15 février 2012) ainsi que l'obtention de tous renseignements sur la conduite et notamment son emplacement :

MONSIEUR LE DIRECTEUR DE LA DIVISION DES OLEODUCS DE DEFENSE COMMUNE
22B Route de Demigny – Champforgeuil
CS 30081
71103 CHALON SUR SAONE CEDEX

(1) Les abris de jardins, de chasse et de pêche, clôtures et murettes, établis dans une bande de 5 mètres centrée sur la canalisation, empêchent la surveillance continue de celle-ci. En conséquence, leur établissement est soumis à accord préalable

Préfecture de la Seine-Maritime - DCPE

76-2017-07-21-033

Arrêté préfectoral du 21 juillet 2017 instituant des servitudes d'utilité publique prenant en compte la maîtrise des risques autour des canalisations de transport de gaz naturel ou assimilé, d'hydrocarbures et de produits chimique sur la commune de SAINT PIERRE
BENOUVILLE

PREFETE DE LA SEINE-MARITIME

**DIRECTION REGIONALE DE L'ENVIRONNEMENT,
DE L'AMENAGEMENT ET DU LOGEMENT DE
NORMANDIE**

Service Risques

Affaire suivie par Philippe LOZET

Tél. : 02 35 52 32 61

Courriel : philippe.lozet@developpement-durable.gouv.fr

**Arrêté préfectoral du 21 juillet 2017
instituant des servitudes d'utilité publique prenant en compte la maîtrise des risques autour
des canalisations de transport de gaz naturel ou assimilé, d'hydrocarbures et de produits
chimiques sur la commune de Saint-Pierre-Bénouville**

**La Préfète de la région Normandie, préfète de la Seine-Maritime,
Officier de la Légion d'honneur,
Officier de l'Ordre National du Mérite**

- Vu** le code de l'environnement, et notamment ses articles L. 555-16, R. 555-30 et R. 555-31 ;
- Vu** le code de l'urbanisme notamment ses articles L. 101-2, L. 132-1, L. 132-2, L. 151-1 et suivants, L.153-60, L. 161-1 et suivants, L. 163-10, R. 431-16 ;
- Vu** le code de la construction et de l'habitation, notamment ses articles R. 122-22 et R. 123-46 ;
- Vu** le décret du Président de la République du 16 février 2017 nommant M^{me}. Fabienne BUCCIO, préfète de la région Normandie, préfète de la Seine-Maritime ;
- Vu** l'arrêté du 5 mars 2014 définissant les modalités d'application du chapitre V du titre V du livre V du Code de l'environnement et portant règlement de la sécurité des canalisations de transport de gaz naturel ou assimilé, d'hydrocarbures et de produits chimiques ;
- Vu** l'arrêté n°17-21 du 6 mars 2017 portant délégation à M. Yvan CORDIER, secrétaire général de la préfecture de la Seine-Maritime ;
- Vu** le rapport de la direction régionale de l'environnement, de l'aménagement et du logement (DREAL) de la région Normandie, du 10 mai 2017 ;
- Vu** l'avis émis par le conseil départemental de l'environnement et des risques sanitaires et technologiques (CoDERST) de la Seine-Maritime le 13 juin 2017 ;
- Vu** la transmission du projet d'arrêté faite au transporteur le 20 juin 2017 ;

Considérant que les canalisations de transport de gaz naturel ou assimilé, d'hydrocarbures et de produits chimiques, en service à la date de l'entrée en vigueur des articles R. 555-1 et suivants du code de l'environnement, doivent faire l'objet d'institution de servitudes d'utilité publique relatives à la maîtrise de l'urbanisation en raison des dangers et des inconvénients qu'elles présentent ;

Considérant que selon l'article L. 555-16 du code de l'environnement, les périmètres à l'intérieur desquels les dispositions en matière de maîtrise de l'urbanisation s'appliquent sont déterminés par les risques susceptibles d'être créés par une canalisation de transport en service, notamment les risques d'incendie, d'explosion ou d'émanation de produits toxiques, menaçant gravement la santé ou la sécurité des personnes.

Sur proposition du secrétaire général de la préfecture de la Seine-Maritime,

ARRÊTE

Article 1^{er}

Des servitudes d'utilité publique (SUP) sont instituées dans les zones d'effets générées par les phénomènes dangereux susceptibles de se produire sur les canalisations de transport décrites en annexe 1 du présent arrêté. Ces SUP sont définies à l'article 2 du présent arrêté et sur la base des distances précisées dans les tableaux figurant en annexe 1 du présent arrêté.

Seule la SUP enveloppe (SUP1) est reproduite à titre indicatif dans la carte⁽¹⁾ jointe en annexe 2 du présent arrêté. La mise en œuvre des restrictions des SUP2 ou SUP3 s'effectue dans le cadre de l'analyse de compatibilité qui est obligatoire pour tout projet dont l'emprise atteint la SUP1.

NOTA : Seules font foi les distances reportées dans les tableaux de l'annexe 1 appliquées au tracé réel des canalisations concernées.

Article 2

Conformément à l'article R. 555-30 b) du code de l'environnement, les SUP sont définies selon les dispositions suivantes :

Servitude SUP1, correspondant à la zone d'effets létaux (PEL) du phénomène dangereux de référence majorant au sens de l'article R. 555-39 du code de l'environnement :

La délivrance d'un permis de construire relatif à un établissement recevant du public susceptible de recevoir plus de 100 personnes ou à un immeuble de grande hauteur est subordonnée à la fourniture d'une analyse de compatibilité ayant reçu l'avis favorable du transporteur ou, en cas d'avis défavorable du transporteur, l'avis favorable du préfet rendu au vu de l'expertise mentionnée au III de l'article R. 555-31 du Code de l'environnement.

L'analyse de compatibilité est établie conformément aux dispositions de l'arrêté ministériel du 5 mars 2014 susvisé.

Servitude SUP2, correspondant à la zone d'effets létaux (PEL) du phénomène dangereux de référence réduit au sens de l'article R. 555-39 du code de l'environnement :

L'ouverture d'un établissement recevant du public susceptible de recevoir plus de 300 personnes ou d'un immeuble de grande hauteur est interdite.

Servitude SUP3, correspondant à la zone d'effets létaux significatifs (ELS) du phénomène dangereux de référence réduit au sens de l'article R. 555-39 du code de l'environnement :

L'ouverture d'un établissement recevant du public susceptible de recevoir plus de 100 personnes ou d'un immeuble de grande hauteur est interdite.

Article 3

Conformément à l'article R. 555-46 du code de l'environnement, le maire informe le transporteur de tout permis de construire ou certificat d'urbanisme opérationnel délivré dans l'une des zones définies à l'article 2.

Article 4

Les servitudes instituées par le présent arrêté sont annexées aux plans locaux d'urbanisme et aux cartes communales des communes concernées conformément aux articles L. 151-43, L. 153-60, L. 161-1 et L. 163-10 du code de l'urbanisme.

Article 5

En application du R. 555-53 du code de l'environnement, le présent arrêté est publié au recueil des actes administratifs et sur le site internet de la préfecture de la Seine-Maritime et adressé au maire de la commune de Saint-Pierre-Bénouville.

Article 6

Cet arrêté peut faire l'objet d'un recours contentieux auprès du tribunal administratif de Rouen dans un délai de deux mois à compter de sa publication.

Article 7

Le secrétaire général de la préfecture de la Seine-Maritime, le président de l'établissement public compétent ou le maire de la commune de Saint-Pierre-Bénouville, le directeur départemental des territoires et de la mer de la Seine-Maritime, le directeur régional de l'environnement, de l'aménagement et du logement de Normandie sont chargés chacun en ce qui le concerne de l'exécution du présent arrêté dont une copie leur est adressée, ainsi qu'au directeur du Service National des Oléoducs Interalliés (SNOI).

Fait à ROUEN, le 21 JUIL. 2017

Pour la préfète, et par délégation,
la secrétaire générale adjointe,



Agnès BOUTY-TRIQUET

(1) La carte annexée au présent arrêté peut être consultée dans les services de :

- la préfecture de la Seine-Maritime
- la direction régionale de l'environnement, de l'aménagement et du logement Normandie
- l'établissement public compétent ou la mairie concernée

Vu pour être annexé à mon arrêté en date du :

21 JUIL 2017

ANNEXE1

Rouen, le 21 JUIL 2017

Caractéristiques des ouvrages concernés et distances SUP associées

la préfète

Commune de Saint-Pierre-Bénouville (code INSEE : 76632)

Préfète et par délégation,
la Secrétaire Générale Adjointe

Agnès BOUTY-TRIQUET

• Ouvrages traversant la commune

Canalisations de transport d'hydrocarbures dénommées Oléoducs de Défense Commune (ODC), exploitées par le Service National des Oléoducs Interalliés (SNOI), service du ministère de l'écologie, de l'énergie et de la mer, direction générale de l'énergie et du climat, Tour Séquoia, 1 place Carpeaux, 92800 Puteaux :

Nom de la canalisation	PMS (bar)	DN	Longueur dans la commune (en mètres)	Implantation	Distances S.U.P. en mètres (de part et d'autre de la canalisation)			Nom de l'opérateur
					SUP1	SUP2	SUP3	
Le Havre - Fallencourt	69,7	308	2277	Enterrée	145	15	10	TRAPIL – ODC 22 B route de Demigny Champforgeuil CS 30081 71103 Chalon-sur-Saône Cedex

ANNEXE 2

Représentation cartographique des zones de servitude SUP1

Servitudes d'utilité publique autour des canalisations de transport de matières dangereuses

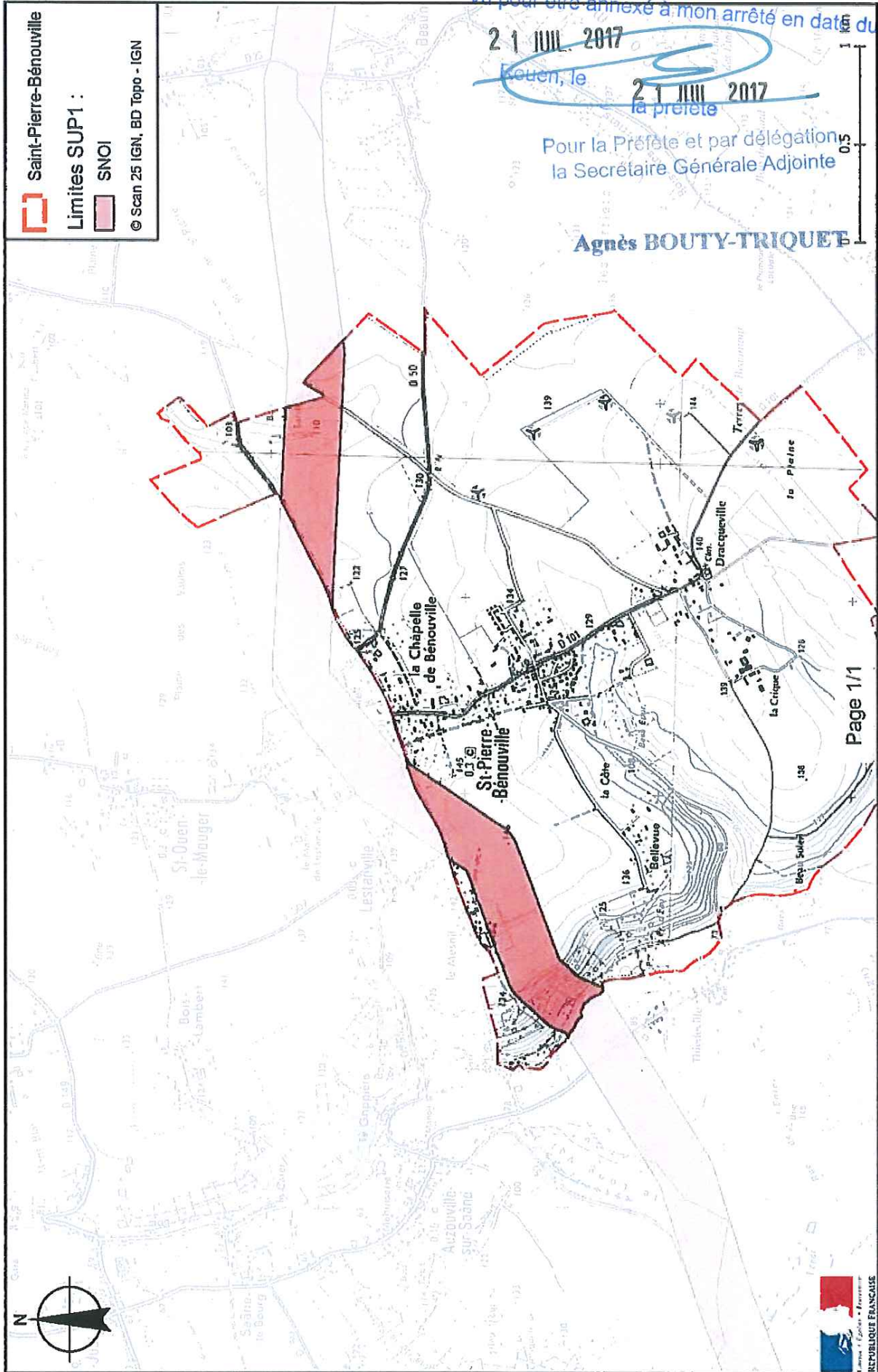

Oléoduc de l'ETAT exploité par TRAPIL
(Hydrocarbures liquides)
SERVITUDES D'UTILITE PUBLIQUE

Servitude I 3

Commune de : ⇒ SAINT OUEN LE MAUGER

Texte définissant les servitudes : ⇒ Pipeline de défense - articles L555-27 et R555-34 du code de l'environnement

Texte créant les servitudes de :

- ◆ Nom de l'ouvrage : ⇒ Oléoduc de Défense Commune (ODC)
- ◆ Tronçon de l'oléoduc : ⇒ LE HAVRE - CAMBRAI
- ◆ Décret du : ⇒ 14/05/1956, modifié par les décrets du 09/04/1960 et 04/07/1964
- ◆ Les servitudes ont été établies soit par conventions passées à l'amiable, soit par ordonnances d'imposition. Dans les deux cas, les actes correspondants ont fait l'objet d'une publication au bureau des hypothèques.

Consistance des servitudes :

1°/ Dans une bande de 5 mètres de largeur (zone forte de protection) où sont enfouies les canalisations, il est interdit :

- ◆ D'édifier une construction en dur même si ses fondations ont une profondeur inférieure à 0,60 mètre.
- ◆ D'effectuer des travaux de toute nature y compris les façons culturales à plus de 0,60 mètre.

2°/ L'exploitant de la canalisation a le droit, à l'intérieur d'une bande de terrain de 12 mètres de largeur garantie par la servitude de passage au profit de l'état

- ◆ D'accéder en tout temps, en particulier pour effectuer les travaux d'entretien et de réparation ;
- ◆ D'essarter tous arbres et arbustes ;
- ◆ De construire, en limite des parcelles cadastrales, des bornes ou balises indiquant l'emplacement de la conduite.

3°/ Les propriétaires ou leurs ayant droits sont tenus de :

- ◆ Ne procéder à aucune plantation d'arbres dans la bande de 12 mètres ;
- ◆ S'abstenir de tout acte de nature à nuire au bon fonctionnement, à l'entretien et à la conservation de l'ouvrage¹ ;
- ◆ Dénoncer, en cas de vente ou d'échange de parcelles en cause, la servitude dont elles sont grevées.

Service bénéficiaire des servitudes et gestionnaire de l'oléoduc à l'échelon central :

SERVICE NATIONAL DES OLEODUCS INTERALLIES
Ministère de la Transition Ecologique, de l'Energie, du Climat et de la Prévention des Risques
Tour Séquoïa
92055 LA DEFENSE CEDEX

Service exploitant à consulter pour l'accomplissement des formalités préalables à la réalisation des travaux exécutés à proximité du pipeline (Décret n° 2011-1241 du 05 octobre 2011 - Arrêté du 15 février 2012) ainsi que l'obtention de tous renseignements sur la conduite et notamment son emplacement :

MONSIEUR LE DIRECTEUR DE LA DIVISION DES OLEODUCS DE DEFENSE COMMUNE
22B Route de Demigny – Champforgeuil
CS 30081
71103 CHALON SUR SAONE CEDEX

(1) Les abris de jardins, de chasse et de pêche, clôtures et murettes, établis dans une bande de 5 mètres centrée sur la canalisation, empêchent la surveillance continue de celle-ci. En conséquence, leur établissement est soumis à accord préalable

Préfecture de la Seine-Maritime - DCPE

76-2017-07-21-032

Arrêté préfectoral du 21 juillet 2017 instituant des servitudes d'utilité publique prenant en compte la maîtrise des risques autour des canalisations de transport de gaz naturel ou assimilé, d'hydrocarbures et de produits chimique sur la commune de SAINT OUEN LE MAUGER



Liberté • Égalité • Fraternité
RÉPUBLIQUE FRANÇAISE

PREFÈTE DE LA SEINE-MARITIME

**DIRECTION REGIONALE DE L'ENVIRONNEMENT,
DE L'AMENAGEMENT ET DU LOGEMENT DE
NORMANDIE**

Service Risques

Affaire suivie par Philippe LOZET

Tél. : 02 35 52 32 61

Courriel : philippe.fozet@developpement-durable.gouv.fr

Arrêté préfectoral du 21 JUIL. 2017

instaurant des servitudes d'utilité publique prenant en compte la maîtrise des risques autour des canalisations de transport de gaz naturel ou assimilé, d'hydrocarbures et de produits chimiques sur la commune de Saint-Ouen-le-Mauger

**La Préfète de la région Normandie, préfète de la Seine-Maritime,
Officier de la Légion d'honneur,
Officier de l'Ordre National du Mérite**

- Vu** le code de l'environnement, et notamment ses articles L. 555-16, R. 555-30 et R. 555-31 ;
- Vu** le code de l'urbanisme notamment ses articles L. 101-2, L. 132-1, L. 132-2, L. 151-1 et suivants, L.153-60, L. 161-1 et suivants, L. 163-10, R. 431-16 ;
- Vu** le code de la construction et de l'habitation, notamment ses articles R. 122-22 et R. 123-46 ;
- Vu** le décret du Président de la République du 16 février 2017 nommant M^{me}. Fabienne BUCCIO, préfète de la région Normandie, préfète de la Seine-Maritime ;
- Vu** l'arrêté du 5 mars 2014 définissant les modalités d'application du chapitre V du titre V du livre V du Code de l'environnement et portant règlement de la sécurité des canalisations de transport de gaz naturel ou assimilé, d'hydrocarbures et de produits chimiques ;
- Vu** l'arrêté n°17-21 du 6 mars 2017 portant délégation à M. Yvan CORDIER, secrétaire général de la préfecture de la Seine-Maritime ;
- Vu** le rapport de la direction régionale de l'environnement, de l'aménagement et du logement (DREAL) de la région Normandie, du 10 mai 2017 ;
- Vu** l'avis émis par le conseil départemental de l'environnement et des risques sanitaires et technologiques (CoDERST) de la Seine-Maritime le 13 juin 2017 ;
- Vu** la transmission du projet d'arrêté faite au transporteur le 20 juin 2017 ;

Considérant que les canalisations de transport de gaz naturel ou assimilé, d'hydrocarbures et de produits chimiques, en service à la date de l'entrée en vigueur des articles R. 555-1 et suivants du code de l'environnement, doivent faire l'objet d'institution de servitudes d'utilité publique relatives à la maîtrise de l'urbanisation en raison des dangers et des inconvénients qu'elles présentent ;

Considérant que selon l'article L. 555-16 du code de l'environnement, les périmètres à l'intérieur desquels les dispositions en matière de maîtrise de l'urbanisation s'appliquent sont déterminés par les risques susceptibles d'être créés par une canalisation de transport en service, notamment les risques d'incendie, d'explosion ou d'émanation de produits toxiques, menaçant gravement la santé ou la sécurité des personnes.

Sur proposition du secrétaire général de la préfecture de la Seine-Maritime,

ARRÊTE

Article 1^{er}

Des servitudes d'utilité publique (SUP) sont instituées dans les zones d'effets générées par les phénomènes dangereux susceptibles de se produire sur les canalisations de transport décrites en annexe 1 du présent arrêté. Ces SUP sont définies à l'article 2 du présent arrêté et sur la base des distances précisées dans les tableaux figurant en annexe 1 du présent arrêté.

Seule la SUP enveloppe (SUP1) est reproduite à titre indicatif dans la carte⁽¹⁾ jointe en annexe 2 du présent arrêté. La mise en œuvre des restrictions des SUP2 ou SUP3 s'effectue dans le cadre de l'analyse de compatibilité qui est obligatoire pour tout projet dont l'emprise atteint la SUP1.

NOTA : Seules font foi les distances reportées dans les tableaux de l'annexe 1 appliquées au tracé réel des canalisations concernées.

Article 2

Conformément à l'article R. 555-30 b) du code de l'environnement, les SUP sont définies selon les dispositions suivantes :

Servitude SUP1, correspondant à la zone d'effets létaux (PEL) du phénomène dangereux de référence majorant au sens de l'article R. 555-39 du code de l'environnement :

La délivrance d'un permis de construire relatif à un établissement recevant du public susceptible de recevoir plus de 100 personnes ou à un immeuble de grande hauteur est subordonnée à la fourniture d'une analyse de compatibilité ayant reçu l'avis favorable du transporteur ou, en cas d'avis défavorable du transporteur, l'avis favorable du préfet rendu au vu de l'expertise mentionnée au III de l'article R. 555-31 du Code de l'environnement.

L'analyse de compatibilité est établie conformément aux dispositions de l'arrêté ministériel du 5 mars 2014 susvisé.

Servitude SUP2, correspondant à la zone d'effets létaux (PEL) du phénomène dangereux de référence réduit au sens de l'article R. 555-39 du code de l'environnement :

L'ouverture d'un établissement recevant du public susceptible de recevoir plus de 300 personnes ou d'un immeuble de grande hauteur est interdite.

Servitude SUP3, correspondant à la zone d'effets létaux significatifs (ELS) du phénomène dangereux de référence réduit au sens de l'article R. 555-39 du code de l'environnement :

L'ouverture d'un établissement recevant du public susceptible de recevoir plus de 100 personnes ou d'un immeuble de grande hauteur est interdite.

Article 3

Conformément à l'article R. 555-46 du code de l'environnement, le maire informe le transporteur de tout permis de construire ou certificat d'urbanisme opérationnel délivré dans l'une des zones définies à l'article 2.

Article 4

Les servitudes instituées par le présent arrêté sont annexées aux plans locaux d'urbanisme et aux cartes communales des communes concernées conformément aux articles L. 151-43, L. 153-60, L. 161-1 et L. 163-10 du code de l'urbanisme.

Article 5

En application du R. 555-53 du code de l'environnement, le présent arrêté est publié au recueil des actes administratifs et sur le site internet de la préfecture de la Seine-Maritime et adressé au maire de la commune de Saint-Ouen-le-Mauger.

Article 6

Cet arrêté peut faire l'objet d'un recours contentieux auprès du tribunal administratif de Rouen dans un délai de deux mois à compter de sa publication.

Article 7

Le secrétaire général de la préfecture de la Seine-Maritime, le président de l'établissement public compétent ou le maire de la commune de Saint-Ouen-le-Mauger, le directeur départemental des territoires et de la mer de la Seine-Maritime, le directeur régional de l'environnement, de l'aménagement et du logement de Normandie sont chargés chacun en ce qui le concerne de l'exécution du présent arrêté dont une copie leur est adressée, ainsi qu'au directeur du Service National des Oléoducs Interalliés (SNOI).

Fait à ROUEN, le 21 JUIL. 2017

Pour la préfète, et par délégation,
la secrétaire générale adjointe,

Agnès BOUTY-TRIQUET

(1) La carte annexée au présent arrêté peut être consultée dans les services de :

- la préfecture de la Seine-Maritime
- la direction régionale de l'environnement, de l'aménagement et du logement Normandie
- l'établissement public compétent ou la mairie concernée

Vu pour être annexé à mon arrêté en date du :

ANNEXE1

21 JUIL. 2017

Caractéristiques des ouvrages concernés et distances SUP associées

Rouen, le 21 JUIL. 2017
la préfète

Commune de Saint-Ouen-le-Mauger (code INSEE : 76629)

Pour la Préfète et par délégation,
la Secrétaire Générale Adjointe
Agnès BOUTY-TRIOUET

- Ouvrages ne traversant pas la commune, mais dont les zones d'effets atteignent cette dernière

Canalisations de transport d'hydrocarbures dénommées Oléoducs de Défense Commune (ODC), exploitées par le Service National des Oléoducs Interalliés (SNOI), service du ministère de l'écologie, de l'énergie et de la mer, direction générale de l'énergie et du climat, Tour Séquoia, 1 place Carpeaux, 92800 Puteaux :

Nom de la canalisation	PMS (bar)	DN	Implantation	Distances S.U.P. en mètres (de part et d'autre de la canalisation)			Nom de l'opérateur
				SUP1	SUP2	SUP3	
Le Havre - Fallencourt	69,7	308	Enterrée	145	15	10	TRAPIL – ODC 22 B route de Demigny Champforgeuil CS 30081 71103 Chalon-sur-Saône Cedex

ANNEXE 2

Représentation cartographique des zones de servitude SUP1

Servitudes d'utilité publique autour des canalisations de transport de matières dangereuses

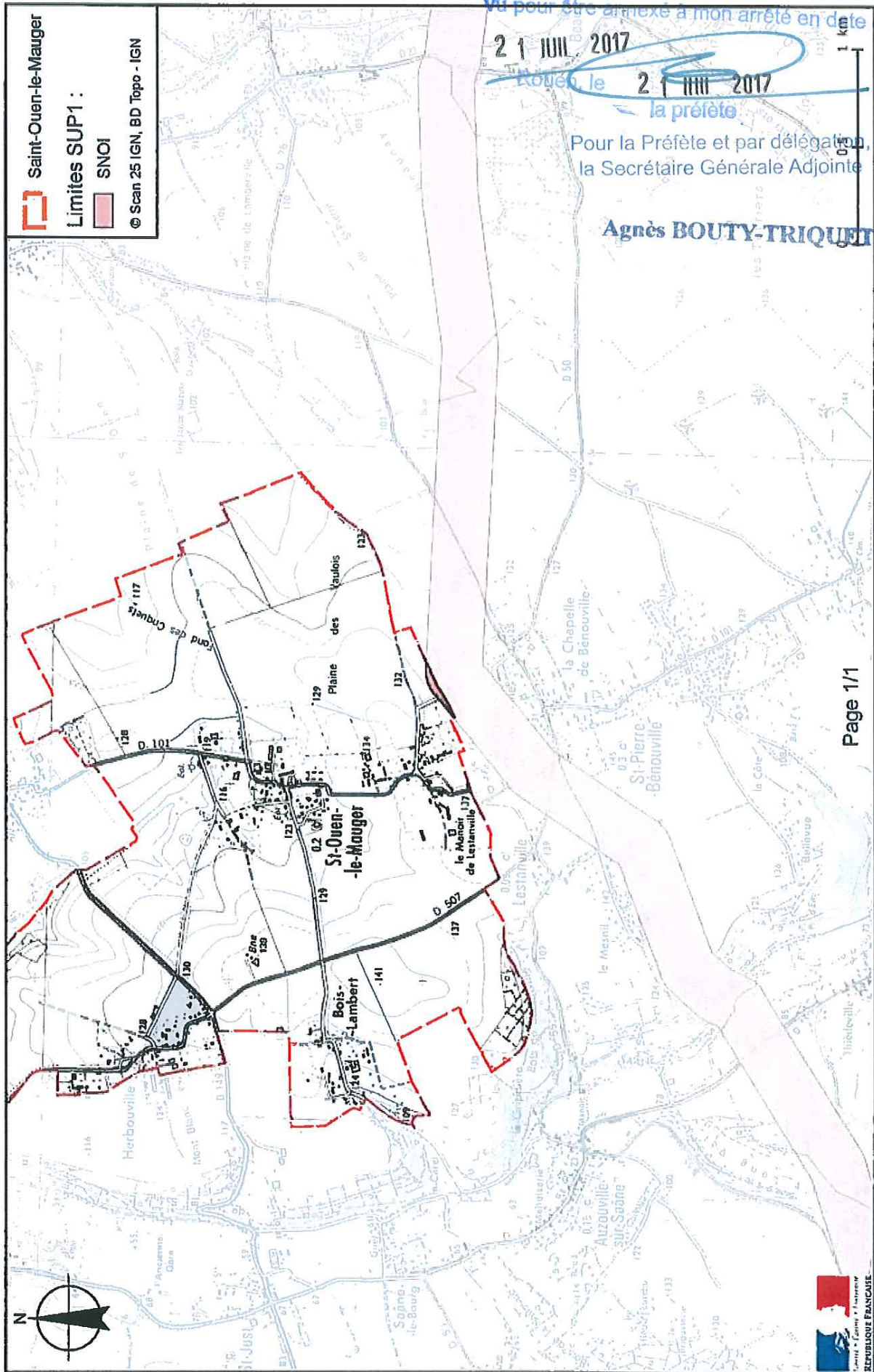

Oléoduc de l'ETAT exploité par TRAPIL
(Hydrocarbures liquides)
SERVITUDES D'UTILITE PUBLIQUE

Servitude I 3

Commune de : ⇒ SAINT MARDS

Texte définissant les servitudes : ⇒ Pipeline de défense - articles L555-27 et R555-34 du code de l'environnement

Texte créant les servitudes de :

- ◆ Nom de l'ouvrage : ⇒ Oléoduc de Défense Commune (ODC)
- ◆ Tronçon de l'oléoduc : ⇒ LE HAVRE - CAMBRAI
- ◆ Décret du : ⇒ 14/05/1956, modifié par les décrets du 09/04/1960 et 04/07/1964
- ◆ Les servitudes ont été établies soit par conventions passées à l'amiable, soit par ordonnances d'imposition. Dans les deux cas, les actes correspondants ont fait l'objet d'une publication au bureau des hypothèques.

Consistance des servitudes :

1°/ Dans une bande de 5 mètres de largeur (zone forte de protection) où sont enfouies les canalisations, il est interdit :

- ◆ D'édifier une construction en dur même si ses fondations ont une profondeur inférieure à 0,60 mètre.
- ◆ D'effectuer des travaux de toute nature y compris les façons culturales à plus de 0,60 mètre.

2°/ L'exploitant de la canalisation a le droit, à l'intérieur d'une bande de terrain de 12 mètres de largeur garantie par la servitude de passage au profit de l'état

- ◆ D'accéder en tout temps, en particulier pour effectuer les travaux d'entretien et de réparation ;
- ◆ D'essarter tous arbres et arbustes ;
- ◆ De construire, en limite des parcelles cadastrales, des bornes ou balises indiquant l'emplacement de la conduite.

3°/ Les propriétaires ou leurs ayant droits sont tenus de :

- ◆ Ne procéder à aucune plantation d'arbres dans la bande de 12 mètres ;
- ◆ S'abstenir de tout acte de nature à nuire au bon fonctionnement, à l'entretien et à la conservation de l'ouvrage¹ ;
- ◆ Dénoncer, en cas de vente ou d'échange de parcelles en cause, la servitude dont elles sont grevées.

Service bénéficiaire des servitudes et gestionnaire de l'oléoduc à l'échelon central :

SERVICE NATIONAL DES OLEODUCS INTERALLIES
Ministère de la Transition Ecologique, de l'Energie, du Climat et de la Prévention des Risques
Tour Séquoïa
92055 LA DEFENSE CEDEX

Service exploitant à consulter pour l'accomplissement des formalités préalables à la réalisation des travaux exécutés à proximité du pipeline (Décret n° 2011-1241 du 05 octobre 2011 - Arrêté du 15 février 2012) ainsi que l'obtention de tous renseignements sur la conduite et notamment son emplacement :

MONSIEUR LE DIRECTEUR DE LA DIVISION DES OLEODUCS DE DEFENSE COMMUNE
22B Route de Demigny – Champforgeuil
CS 30081
71103 CHALON SUR SAONE CEDEX

(1) Les abris de jardins, de chasse et de pêche, clôtures et murettes, établis dans une bande de 5 mètres centrée sur la canalisation, empêchent la surveillance continue de celle-ci. En conséquence, leur établissement est soumis à accord préalable

Préfecture de la Seine-Maritime - DCPE

76-2017-07-21-028

Arrêté préfectoral du 21 juillet 2017 instituant des servitudes d'utilité publique prenant en compte la maîtrise des risques autour des canalisations de transport de gaz naturel ou assimilé, d'hydrocarbures et de produits chimique sur la commune de SAINT MARDS



Liberté • Égalité • Fraternité
RÉPUBLIQUE FRANÇAISE

PREFÈTE DE LA SEINE-MARITIME

**DIRECTION REGIONALE DE L'ENVIRONNEMENT,
DE L'AMENAGEMENT ET DU LOGEMENT DE
NORMANDIE**

Service Risques

Affaire suivie par Philippe LOZET

Tél. : 02 35 52 32 61

Courriel : philippe.lozet@developpement-durable.gouv.fr

**Arrêté préfectoral du 21 JUIL. 2017
instaurant des servitudes d'utilité publique prenant en compte la maîtrise des risques autour
des canalisations de transport de gaz naturel ou assimilé, d'hydrocarbures et de produits
chimiques sur la commune de Saint-Mards**

**La Préfète de la région Normandie, préfète de la Seine-Maritime,
Officier de la Légion d'honneur,
Officier de l'Ordre National du Mérite**

- Vu** le code de l'environnement, et notamment ses articles L. 555-16, R. 555-30 et R. 555-31 ;
- Vu** le code de l'urbanisme notamment ses articles L. 101-2, L. 132-1, L. 132-2, L. 151-1 et suivants, L.153-60, L. 161-1 et suivants, L. 163-10, R. 431-16 ;
- Vu** le code de la construction et de l'habitation, notamment ses articles R. 122-22 et R. 123-46 ;
- Vu** le décret du Président de la République du 16 février 2017 nommant M^{me}. Fabienne BUCCIO, préfète de la région Normandie, préfète de la Seine-Maritime ;
- Vu** l'arrêté du 5 mars 2014 définissant les modalités d'application du chapitre V du titre V du livre V du Code de l'environnement et portant règlement de la sécurité des canalisations de transport de gaz naturel ou assimilé, d'hydrocarbures et de produits chimiques ;
- Vu** l'arrêté n°17-21 du 6 mars 2017 portant délégation à M. Yvan CORDIER, secrétaire général de la préfecture de la Seine-Maritime ;
- Vu** le rapport de la direction régionale de l'environnement, de l'aménagement et du logement (DREAL) de la région Normandie, du 10 mai 2017 ;
- Vu** l'avis émis par le conseil départemental de l'environnement et des risques sanitaires et technologiques (CoDERST) de la Seine-Maritime le 13 juin 2017 ;
- Vu** la transmission du projet d'arrêté faite au transporteur le 20 juin 2017 ;

Considérant que les canalisations de transport de gaz naturel ou assimilé, d'hydrocarbures et de produits chimiques, en service à la date de l'entrée en vigueur des articles R. 555-1 et suivants du code de l'environnement, doivent faire l'objet d'institution de servitudes d'utilité publique relatives à la maîtrise de l'urbanisation en raison des dangers et des inconvénients qu'elles présentent ;

Considérant que selon l'article L. 555-16 du code de l'environnement, les périmètres à l'intérieur desquels les dispositions en matière de maîtrise de l'urbanisation s'appliquent sont déterminés par les risques susceptibles d'être créés par une canalisation de transport en service, notamment les risques d'incendie, d'explosion ou d'émanation de produits toxiques, menaçant gravement la santé ou la sécurité des personnes.

Sur proposition du secrétaire général de la préfecture de la Seine-Maritime,

ARRÊTE

Article 1^{er}

Des servitudes d'utilité publique (SUP) sont instituées dans les zones d'effets générées par les phénomènes dangereux susceptibles de se produire sur les canalisations de transport décrites en annexe 1 du présent arrêté. Ces SUP sont définies à l'article 2 du présent arrêté et sur la base des distances précisées dans les tableaux figurant en annexe 1 du présent arrêté.

Seule la SUP enveloppe (SUP1) est reproduite à titre indicatif dans la carte⁽¹⁾ jointe en annexe 2 du présent arrêté. La mise en œuvre des restrictions des SUP2 ou SUP3 s'effectue dans le cadre de l'analyse de compatibilité qui est obligatoire pour tout projet dont l'emprise atteint la SUP1.

NOTA : Seules font foi les distances reportées dans les tableaux de l'annexe 1 appliquées au tracé réel des canalisations concernées.

Article 2

Conformément à l'article R. 555-30 b) du code de l'environnement, les SUP sont définies selon les dispositions suivantes :

Servitude SUP1, correspondant à la zone d'effets létaux (PEL) du phénomène dangereux de référence majorant au sens de l'article R. 555-39 du code de l'environnement :

La délivrance d'un permis de construire relatif à un établissement recevant du public susceptible de recevoir plus de 100 personnes ou à un immeuble de grande hauteur est subordonnée à la fourniture d'une analyse de compatibilité ayant reçu l'avis favorable du transporteur ou, en cas d'avis défavorable du transporteur, l'avis favorable du préfet rendu au vu de l'expertise mentionnée au III de l'article R. 555-31 du Code de l'environnement.

L'analyse de compatibilité est établie conformément aux dispositions de l'arrêté ministériel du 5 mars 2014 susvisé.

Servitude SUP2, correspondant à la zone d'effets létaux (PEL) du phénomène dangereux de référence réduit au sens de l'article R. 555-39 du code de l'environnement :

L'ouverture d'un établissement recevant du public susceptible de recevoir plus de 300 personnes ou d'un immeuble de grande hauteur est interdite.

Servitude SUP3, correspondant à la zone d'effets létaux significatifs (ELS) du phénomène dangereux de référence réduit au sens de l'article R. 555-39 du code de l'environnement :

L'ouverture d'un établissement recevant du public susceptible de recevoir plus de 100 personnes ou d'un immeuble de grande hauteur est interdite.

Article 3

Conformément à l'article R. 555-46 du code de l'environnement, le maire informe le transporteur de tout permis de construire ou certificat d'urbanisme opérationnel délivré dans l'une des zones définies à l'article 2.

Article 4

Les servitudes instituées par le présent arrêté sont annexées aux plans locaux d'urbanisme et aux cartes communales des communes concernées conformément aux articles L. 151-43, L. 153-60, L. 161-1 et L. 163-10 du code de l'urbanisme.

Article 5

En application du R. 555-53 du code de l'environnement, le présent arrêté est publié au recueil des actes administratifs et sur le site internet de la préfecture de la Seine-Maritime et adressé au maire de la commune de Saint-Mards.

Article 6

Cet arrêté peut faire l'objet d'un recours contentieux auprès du tribunal administratif de Rouen dans un délai de deux mois à compter de sa publication.

Article 7

Le secrétaire général de la préfecture de la Seine-Maritime, le président de l'établissement public compétent ou le maire de la commune de Saint-Mards, le directeur départemental des territoires et de la mer de la Seine-Maritime, le directeur régional de l'environnement, de l'aménagement et du logement de Normandie sont chargés chacun en ce qui le concerne de l'exécution du présent arrêté dont une copie leur est adressée, ainsi qu'au directeur du Service National des Oléoducs Interalliés (SNOI).

Fait à ROUEN, le 21 JUIL. 2017

Pour la préfète, et par délégation,
la secrétaire générale adjointe,



Agnès BOUTY-TRIQUET

(1) La carte annexée au présent arrêté peut être consultée dans les services de :

- la préfecture de la Seine-Maritime
- la direction régionale de l'environnement, de l'aménagement et du logement Normandie
- l'établissement public compétent ou la mairie concernée

Vu pour être annexé à mon arrêté en date du :

ANNEXE1

21 JUIL 2017

Rouen, le 21 JUIL 2017

Caractéristiques des ouvrages concernés et distances SUP associées

Commune de Saint-Mards (code INSEE : 76604)

Pour la Préfète et par délégation,
la Secrétaire Générale Adjointe

Agnès BOUTY-TRIQUET

• Ouvrages traversant la commune

Canalisations de transport d'hydrocarbures dénommées Oléoducs de Défense Commune (ODC), exploitées par le Service National des Oléoducs Interalliés (SNOI), service du ministère de l'écologie, de l'énergie et de la mer, direction générale de l'énergie et du climat, Tour Séquoia, 1 place Carpeaux, 92800 Puteaux :

Nom de la canalisation	PMS (bar)	DN	Longueur dans la commune (en mètres)	Implantation	Distances S.U.P. en mètres (de part et d'autre de la canalisation)			Nom de l'opérateur
					SUP1	SUP2	SUP3	
Le Havre - Fallencourt	69,7	308	1569	Enterrée	145	15	10	TRAPIL – ODC 22 B route de Demigny Champforgeuil CS 30081 71103 Chalon-sur-Saône Cedex

ANNEXE 2
Représentation cartographique des zones de servitude SUP1

Servitudes d'utilité publique autour des canalisations de transport de matières dangereuses

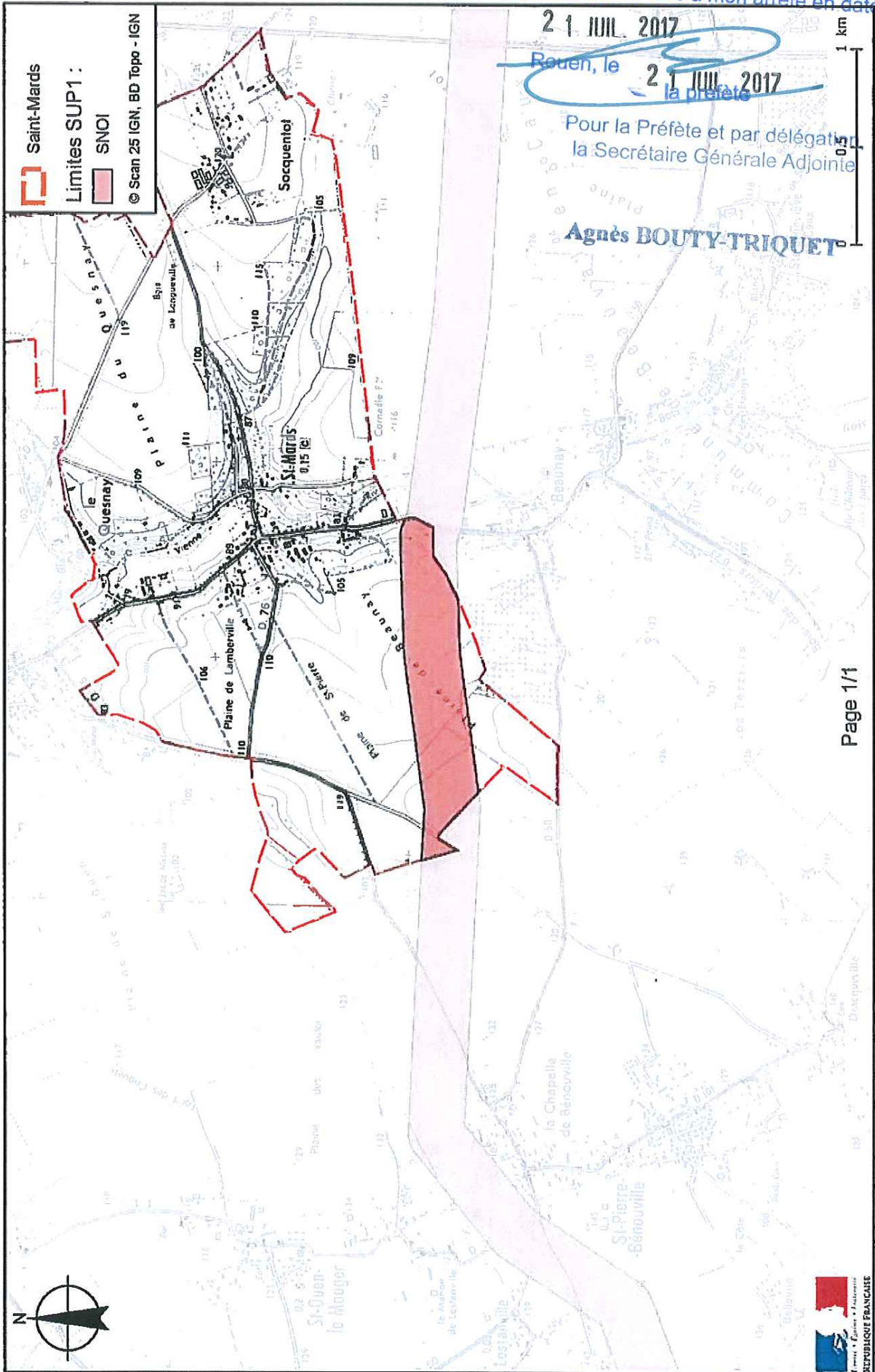

Oléoduc de l'ETAT exploité par TRAPIL
(Hydrocarbures liquides)
SERVITUDES D'UTILITE PUBLIQUE

Servitude I 3

Commune de : ⇒ SAINT HONORE

Texte définissant les servitudes : ⇒ Pipeline de défense - articles L555-27 et R555-34 du code de l'environnement

Texte créant les servitudes de :

- ◆ Nom de l'ouvrage : ⇒ Oléoduc de Défense Commune (ODC)
- ◆ Tronçon de l'oléoduc : ⇒ LE HAVRE - CAMBRAI
- ◆ Décret du : ⇒ 14/05/1956, modifié par les décrets du 09/04/1960 et 04/07/1964
- ◆ Les servitudes ont été établies soit par conventions passées à l'amiable, soit par ordonnances d'imposition. Dans les deux cas, les actes correspondants ont fait l'objet d'une publication au bureau des hypothèques.

Consistance des servitudes :

1°/ Dans une bande de 5 mètres de largeur (zone forte de protection) où sont enfouies les canalisations, il est interdit :

- ◆ D'édifier une construction en dur même si ses fondations ont une profondeur inférieure à 0,60 mètre.
- ◆ D'effectuer des travaux de toute nature y compris les façons culturales à plus de 0,60 mètre.

2°/ L'exploitant de la canalisation a le droit, à l'intérieur d'une bande de terrain de 12 mètres de largeur garantie par la servitude de passage au profit de l'état

- ◆ D'accéder en tout temps, en particulier pour effectuer les travaux d'entretien et de réparation ;
- ◆ D'essarter tous arbres et arbustes ;
- ◆ De construire, en limite des parcelles cadastrales, des bornes ou balises indiquant l'emplacement de la conduite.

3°/ Les propriétaires ou leurs ayant droits sont tenus de :

- ◆ Ne procéder à aucune plantation d'arbres dans la bande de 12 mètres ;
- ◆ S'abstenir de tout acte de nature à nuire au bon fonctionnement, à l'entretien et à la conservation de l'ouvrage¹ ;
- ◆ Dénoncer, en cas de vente ou d'échange de parcelles en cause, la servitude dont elles sont grevées.

Service bénéficiaire des servitudes et gestionnaire de l'oléoduc à l'échelon central :

SERVICE NATIONAL DES OLEODUCS INTERALLIES
Ministère de la Transition Ecologique, de l'Energie, du Climat et de la Prévention des Risques
Tour Séquoïa
92055 LA DEFENSE CEDEX

Service exploitant à consulter pour l'accomplissement des formalités préalables à la réalisation des travaux exécutés à proximité du pipeline (Décret n° 2011-1241 du 05 octobre 2011 - Arrêté du 15 février 2012) ainsi que l'obtention de tous renseignements sur la conduite et notamment son emplacement :

MONSIEUR LE DIRECTEUR DE LA DIVISION DES OLEODUCS DE DEFENSE COMMUNE
22B Route de Demigny – Champforgeuil
CS 30081
71103 CHALON SUR SAONE CEDEX

(1) Les abris de jardins, de chasse et de pêche, clôtures et murettes, établis dans une bande de 5 mètres centrée sur la canalisation, empêchent la surveillance continue de celle-ci. En conséquence, leur établissement est soumis à accord préalable

Préfecture de la Seine-Maritime - DCPE

76-2017-07-21-022

Arrêté préfectoral du 21 juillet 2017 instituant des servitudes d'utilité publique prenant en compte la maîtrise des risques autour des canalisations de transport de gaz naturel ou assimilé, d'hydrocarbures et de produits chimique sur la commune de SAINT HONORE



Liberté • Égalité • Fraternité

RÉPUBLIQUE FRANÇAISE

PREFÈTE DE LA SEINE-MARITIME

**DIRECTION REGIONALE DE L'ENVIRONNEMENT,
DE L'AMENAGEMENT ET DU LOGEMENT DE
NORMANDIE**

Service Risques

Affaire suivie par Philippe LOZET

Tél. : 02 35 52 32 61

Courriel : philippe.lozet@developpement-durable.gouv.fr

Arrêté préfectoral du 21 JUIL. 2017

instituant des servitudes d'utilité publique prenant en compte la maîtrise des risques autour des canalisations de transport de gaz naturel ou assimilé, d'hydrocarbures et de produits chimiques sur la commune de Saint Honoré

**La Préfète de la région Normandie, préfète de la Seine-Maritime,
Officier de la Légion d'honneur,
Officier de l'Ordre National du Mérite**

- Vu** le code de l'environnement, et notamment ses articles L. 555-16, R. 555-30 et R. 555-31 ;
- Vu** le code de l'urbanisme notamment ses articles L. 101-2, L. 132-1, L. 132-2, L. 151-1 et suivants, L.153-60, L. 161-1 et suivants, L. 163-10, R. 431-16 ;
- Vu** le code de la construction et de l'habitation, notamment ses articles R. 122-22 et R. 123-46 ;
- Vu** le décret du Président de la République du 16 février 2017 nommant M^{me}. Fabienne BUCCIO, préfète de la région Normandie, préfète de la Seine-Maritime ;
- Vu** l'arrêté du 5 mars 2014 définissant les modalités d'application du chapitre V du titre V du livre V du Code de l'environnement et portant règlement de la sécurité des canalisations de transport de gaz naturel ou assimilé, d'hydrocarbures et de produits chimiques ;
- Vu** l'arrêté n°17-21 du 6 mars 2017 portant délégation à M. Yvan CORDIER, secrétaire général de la préfecture de la Seine-Maritime ;
- Vu** le rapport de la direction régionale de l'environnement, de l'aménagement et du logement (DREAL) de la région Normandie, du 10 mai 2017 ;
- Vu** l'avis émis par le conseil départemental de l'environnement et des risques sanitaires et technologiques (CoDERST) de la Seine-Maritime le 13 juin 2017 ;
- Vu** la transmission du projet d'arrêté faite au transporteur le 20 juin 2017 ;

Considérant que les canalisations de transport de gaz naturel ou assimilé, d'hydrocarbures et de produits chimiques, en service à la date de l'entrée en vigueur des articles R. 555-1 et suivants du code de l'environnement, doivent faire l'objet d'institution de servitudes d'utilité publique relatives à la maîtrise de l'urbanisation en raison des dangers et des inconvénients qu'elles présentent ;

Considérant que selon l'article L. 555-16 du code de l'environnement, les périmètres à l'intérieur desquels les dispositions en matière de maîtrise de l'urbanisation s'appliquent sont déterminés par les risques susceptibles d'être créés par une canalisation de transport en service, notamment les risques d'incendie, d'explosion ou d'émanation de produits toxiques, menaçant gravement la santé ou la sécurité des personnes.

Sur proposition du secrétaire général de la préfecture de la Seine-Maritime,

ARRÊTE

Article 1^{er}

Des servitudes d'utilité publique (SUP) sont instituées dans les zones d'effets générées par les phénomènes dangereux susceptibles de se produire sur les canalisations de transport décrites en annexe 1 du présent arrêté. Ces SUP sont définies à l'article 2 du présent arrêté et sur la base des distances précisées dans les tableaux figurant en annexe 1 du présent arrêté.

Seule la SUP enveloppe (SUP1) est reproduite à titre indicatif dans la carte⁽¹⁾ jointe en annexe 2 du présent arrêté. La mise en œuvre des restrictions des SUP2 ou SUP3 s'effectue dans le cadre de l'analyse de compatibilité qui est obligatoire pour tout projet dont l'emprise atteint la SUP1.

NOTA : Seules font foi les distances reportées dans les tableaux de l'annexe 1 appliquées au tracé réel des canalisations concernées.

Article 2

Conformément à l'article R. 555-30 b) du code de l'environnement, les SUP sont définies selon les dispositions suivantes :

Servitude SUP1, correspondant à la zone d'effets létaux (PEL) du phénomène dangereux de référence majorant au sens de l'article R. 555-39 du code de l'environnement :

La délivrance d'un permis de construire relatif à un établissement recevant du public susceptible de recevoir plus de 100 personnes ou à un immeuble de grande hauteur est subordonnée à la fourniture d'une analyse de compatibilité ayant reçu l'avis favorable du transporteur ou, en cas d'avis défavorable du transporteur, l'avis favorable du préfet rendu au vu de l'expertise mentionnée au III de l'article R. 555-31 du Code de l'environnement.

L'analyse de compatibilité est établie conformément aux dispositions de l'arrêté ministériel du 5 mars 2014 susvisé.

Servitude SUP2, correspondant à la zone d'effets létaux (PEL) du phénomène dangereux de référence réduit au sens de l'article R. 555-39 du code de l'environnement :

L'ouverture d'un établissement recevant du public susceptible de recevoir plus de 300 personnes ou d'un immeuble de grande hauteur est interdite.

Servitude SUP3, correspondant à la zone d'effets létaux significatifs (ELS) du phénomène dangereux de référence réduit au sens de l'article R. 555-39 du code de l'environnement :

L'ouverture d'un établissement recevant du public susceptible de recevoir plus de 100 personnes ou d'un immeuble de grande hauteur est interdite.

Article 3

Conformément à l'article R. 555-46 du code de l'environnement, le maire informe le transporteur de tout permis de construire ou certificat d'urbanisme opérationnel délivré dans l'une des zones définies à l'article 2.

Article 4

Les servitudes instituées par le présent arrêté sont annexées aux plans locaux d'urbanisme et aux cartes communales des communes concernées conformément aux articles L. 151-43, L. 153-60, L. 161-1 et L. 163-10 du code de l'urbanisme.

Article 5

En application du R. 555-53 du code de l'environnement, le présent arrêté est publié au recueil des actes administratifs et sur le site internet de la préfecture de la Seine-Maritime et adressé au maire de la commune de Saint Honoré.

Article 6

Cet arrêté peut faire l'objet d'un recours contentieux auprès du tribunal administratif de Rouen dans un délai de deux mois à compter de sa publication.

Article 7

Le secrétaire général de la préfecture de la Seine-Maritime, le président de l'établissement public compétent ou le maire de la commune de Saint Honoré, le directeur départemental des territoires et de la mer de la Seine-Maritime, le directeur régional de l'environnement, de l'aménagement et du logement de Normandie sont chargés chacun en ce qui le concerne de l'exécution du présent arrêté dont une copie leur est adressée, ainsi qu'au directeur du Service National des Oléoducs Interalliés (SNOI).

Fait à ROUEN, le 21 JUIL. 2017

Pour la préfète, et par délégation,
la secrétaire générale adjointe,



Agnès BOUTY-TRIQUET

(1) La carte annexée au présent arrêté peut être consultée dans les services de :

- la préfecture de la Seine-Maritime*
- la direction régionale de l'environnement, de l'aménagement et du logement Normandie*
- l'établissement public compétent ou la mairie concernée*

Vu pour être annexé à mon arrêté en date du :

21 JUIL. 2017

ANNEXE1

Rouen, le 21 JUIL. 2017

Caractéristiques des ouvrages concernés et distances SUP associées

Commune de Saint Honoré (code INSEE : 76589) la Préfète et par délégation,
la Secrétaire Générale Adjointe
Agnès BOUTY-TRIOUET

• **Ouvrages traversant la commune**

Canalisations de transport d'hydrocarbures dénommées Oléoducs de Défense Commune (ODC), exploitées par le Service National des Oléoducs Interalliés (SNOI), service du ministère de l'écologie, de l'énergie et de la mer, direction générale de l'énergie et du climat, Tour Séquoia, 1 place Carpeaux, 92800 Puteaux :

Nom de la canalisation	PMS (bar)	DN	Longueur dans la commune (en mètres)	Implantation	Distances S.U.P. en mètres (de part et d'autre de la canalisation)			Nom de l'opérateur
					SUP1	SUP2	SUP3	
Le Havre - Fallencourt	69,7	308	661	Enterrée	145	15	10	TRAPIL – ODC 22 B route de Demigny Champforgeuil CS 30081 71103 Chalon-sur-Saône Cedex

ANNEXE 2

Représentation cartographique des zones de servitude SUP1

Servitudes d'utilité publique autour des canalisations de transport de matières dangereuses

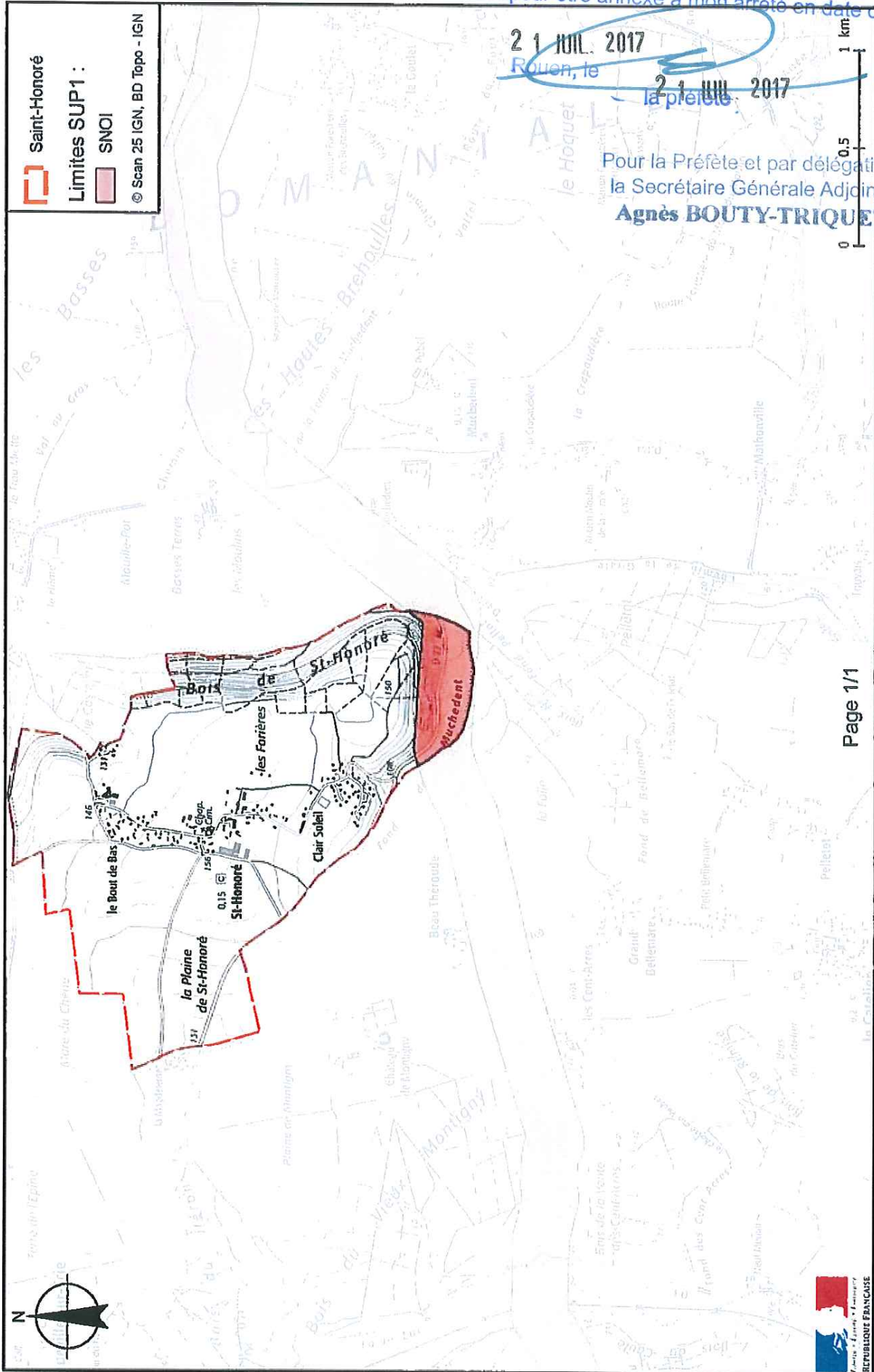

Oléoduc de l'ETAT exploité par TRAPIL
(Hydrocarbures liquides)
SERVITUDES D'UTILITE PUBLIQUE

Servitude I 3

Commune de : ⇒ SAINT CRESPIN

Texte définissant les servitudes : ⇒ Pipeline de défense - articles L555-27 et R555-34 du code de l'environnement

Texte créant les servitudes de :

- ◆ Nom de l'ouvrage : ⇒ Oléoduc de Défense Commune (ODC)
- ◆ Tronçon de l'oléoduc : ⇒ LE HAVRE - CAMBRAI
- ◆ Décret du : ⇒ 14/05/1956, modifié par les décrets du 09/04/1960 et 04/07/1964
- ◆ Les servitudes ont été établies soit par conventions passées à l'amiable, soit par ordonnances d'imposition. Dans les deux cas, les actes correspondants ont fait l'objet d'une publication au bureau des hypothèques.

Consistance des servitudes :

1°/ Dans une bande de 5 mètres de largeur (zone forte de protection) où sont enfouies les canalisations, il est interdit :

- ◆ D'édifier une construction en dur même si ses fondations ont une profondeur inférieure à 0,60 mètre.
- ◆ D'effectuer des travaux de toute nature y compris les façons culturales à plus de 0,60 mètre.

2°/ L'exploitant de la canalisation a le droit, à l'intérieur d'une bande de terrain de 12 mètres de largeur garantie par la servitude de passage au profit de l'état

- ◆ D'accéder en tout temps, en particulier pour effectuer les travaux d'entretien et de réparation ;
- ◆ D'essarter tous arbres et arbustes ;
- ◆ De construire, en limite des parcelles cadastrales, des bornes ou balises indiquant l'emplacement de la conduite.

3°/ Les propriétaires ou leurs ayant droits sont tenus de :

- ◆ Ne procéder à aucune plantation d'arbres dans la bande de 12 mètres ;
- ◆ S'abstenir de tout acte de nature à nuire au bon fonctionnement, à l'entretien et à la conservation de l'ouvrage¹ ;
- ◆ Dénoncer, en cas de vente ou d'échange de parcelles en cause, la servitude dont elles sont grevées.

Service bénéficiaire des servitudes et gestionnaire de l'oléoduc à l'échelon central :

SERVICE NATIONAL DES OLEODUCS INTERALLIES
Ministère de la Transition Ecologique, de l'Energie, du Climat et de la Prévention des Risques
Tour Séquoïa
92055 LA DEFENSE CEDEX

Service exploitant à consulter pour l'accomplissement des formalités préalables à la réalisation des travaux exécutés à proximité du pipeline (Décret n° 2011-1241 du 05 octobre 2011 - Arrêté du 15 février 2012) ainsi que l'obtention de tous renseignements sur la conduite et notamment son emplacement :

MONSIEUR LE DIRECTEUR DE LA DIVISION DES OLEODUCS DE DEFENSE COMMUNE
22B Route de Demigny – Champforgeuil
CS 30081
71103 CHALON SUR SAONE CEDEX

(1) Les abris de jardins, de chasse et de pêche, clôtures et murettes, établis dans une bande de 5 mètres centrée sur la canalisation, empêchent la surveillance continue de celle-ci. En conséquence, leur établissement est soumis à accord préalable

Préfecture de la Seine-Maritime - DCPE

76-2017-07-21-019

Arrêté préfectoral du 21 juillet 2017 instituant des servitudes d'utilité publique prenant en compte la maîtrise des risques autour des canalisations de transport de gaz naturel ou assimilé, d'hydrocarbures et de produits chimique sur la commune de SAINT CRESPIN



Liberté • Égalité • Fraternité
RÉPUBLIQUE FRANÇAISE

PREFÈTE DE LA SEINE-MARITIME

**DIRECTION REGIONALE DE L'ENVIRONNEMENT,
DE L'AMENAGEMENT ET DU LOGEMENT DE
NORMANDIE**

Service Risques

Affaire suivie par Philippe LOZET

Tél. : 02 35 52 32 61

Courriel : philippe.lozet@developpement-durable.gouv.fr

Arrêté préfectoral du 21 JUIL. 2017
instituant des servitudes d'utilité publique prenant en compte la maîtrise des risques autour des canalisations de transport de gaz naturel ou assimilé, d'hydrocarbures et de produits chimiques sur la commune de Saint-Crespin

**La Préfète de la région Normandie, préfète de la Seine-Maritime,
Officier de la Légion d'honneur,
Officier de l'Ordre National du Mérite**

- Vu** le code de l'environnement, et notamment ses articles L. 555-16, R. 555-30 et R. 555-31 ;
- Vu** le code de l'urbanisme notamment ses articles L. 101-2, L. 132-1, L. 132-2, L. 151-1 et suivants, L.153-60, L. 161-1 et suivants, L. 163-10, R. 431-16 ;
- Vu** le code de la construction et de l'habitation, notamment ses articles R. 122-22 et R. 123-46 ;
- Vu** le décret du Président de la République du 16 février 2017 nommant M^{me}. Fabienne BUCCIO, préfète de la région Normandie, préfète de la Seine-Maritime ;
- Vu** l'arrêté du 5 mars 2014 définissant les modalités d'application du chapitre V du titre V du livre V du Code de l'environnement et portant règlement de la sécurité des canalisations de transport de gaz naturel ou assimilé, d'hydrocarbures et de produits chimiques ;
- Vu** l'arrêté n°17-21 du 6 mars 2017 portant délégation à M. Yvan CORDIER, secrétaire général de la préfecture de la Seine-Maritime ;
- Vu** le rapport de la direction régionale de l'environnement, de l'aménagement et du logement (DREAL) de la région Normandie, du 10 mai 2017 ;
- Vu** l'avis émis par le conseil départemental de l'environnement et des risques sanitaires et technologiques (CoDERST) de la Seine-Maritime le 13 juin 2017 ;
- Vu** la transmission du projet d'arrêté faite au transporteur le 20 juin 2017 ;

Considérant que les canalisations de transport de gaz naturel ou assimilé, d'hydrocarbures et de produits chimiques, en service à la date de l'entrée en vigueur des articles R. 555-1 et suivants du code de l'environnement, doivent faire l'objet d'institution de servitudes d'utilité publique relatives à la maîtrise de l'urbanisation en raison des dangers et des inconvénients qu'elles présentent ;

Considérant que selon l'article L. 555-16 du code de l'environnement, les périmètres à l'intérieur desquels les dispositions en matière de maîtrise de l'urbanisation s'appliquent sont déterminés par les risques susceptibles d'être créés par une canalisation de transport en service, notamment les risques d'incendie, d'explosion ou d'émanation de produits toxiques, menaçant gravement la santé ou la sécurité des personnes.

Sur proposition du secrétaire général de la préfecture de la Seine-Maritime,

ARRÊTE

Article 1^{er}

Des servitudes d'utilité publique (SUP) sont instituées dans les zones d'effets générées par les phénomènes dangereux susceptibles de se produire sur les canalisations de transport décrites en annexe 1 du présent arrêté. Ces SUP sont définies à l'article 2 du présent arrêté et sur la base des distances précisées dans les tableaux figurant en annexe 1 du présent arrêté.

Seule la SUP enveloppe (SUP1) est reproduite à titre indicatif dans la carte⁽¹⁾ jointe en annexe 2 du présent arrêté. La mise en œuvre des restrictions des SUP2 ou SUP3 s'effectue dans le cadre de l'analyse de compatibilité qui est obligatoire pour tout projet dont l'emprise atteint la SUP1.

NOTA : Seules font foi les distances reportées dans les tableaux de l'annexe 1 appliquées au tracé réel des canalisations concernées.

Article 2

Conformément à l'article R. 555-30 b) du code de l'environnement, les SUP sont définies selon les dispositions suivantes :

Servitude SUP1, correspondant à la zone d'effets létaux (PEL) du phénomène dangereux de référence majorant au sens de l'article R. 555-39 du code de l'environnement :

La délivrance d'un permis de construire relatif à un établissement recevant du public susceptible de recevoir plus de 100 personnes ou à un immeuble de grande hauteur est subordonnée à la fourniture d'une analyse de compatibilité ayant reçu l'avis favorable du transporteur ou, en cas d'avis défavorable du transporteur, l'avis favorable du préfet rendu au vu de l'expertise mentionnée au III de l'article R. 555-31 du Code de l'environnement.

L'analyse de compatibilité est établie conformément aux dispositions de l'arrêté ministériel du 5 mars 2014 susvisé.

Servitude SUP2, correspondant à la zone d'effets létaux (PEL) du phénomène dangereux de référence réduit au sens de l'article R. 555-39 du code de l'environnement :

L'ouverture d'un établissement recevant du public susceptible de recevoir plus de 300 personnes ou d'un immeuble de grande hauteur est interdite.

Servitude SUP3, correspondant à la zone d'effets létaux significatifs (ELS) du phénomène dangereux de référence réduit au sens de l'article R. 555-39 du code de l'environnement :

L'ouverture d'un établissement recevant du public susceptible de recevoir plus de 100 personnes ou d'un immeuble de grande hauteur est interdite.

Article 3

Conformément à l'article R. 555-46 du code de l'environnement, le maire informe le transporteur de tout permis de construire ou certificat d'urbanisme opérationnel délivré dans l'une des zones définies à l'article 2.

Article 4

Les servitudes instituées par le présent arrêté sont annexées aux plans locaux d'urbanisme et aux cartes communales des communes concernées conformément aux articles L. 151-43, L. 153-60, L. 161-1 et L. 163-10 du code de l'urbanisme.

Article 5

En application du R. 555-53 du code de l'environnement, le présent arrêté est publié au recueil des actes administratifs et sur le site internet de la préfecture de la Seine-Maritime et adressé au maire de la commune de Saint-Crespin.

Article 6

Cet arrêté peut faire l'objet d'un recours contentieux auprès du tribunal administratif de Rouen dans un délai de deux mois à compter de sa publication.

Article 7

Le secrétaire général de la préfecture de la Seine-Maritime, le président de l'établissement public compétent ou le maire de la commune de Saint-Crespin, le directeur départemental des territoires et de la mer de la Seine-Maritime, le directeur régional de l'environnement, de l'aménagement et du logement de Normandie sont chargés chacun en ce qui le concerne de l'exécution du présent arrêté dont une copie leur est adressée, ainsi qu'au directeur du Service National des Oléoducs Interalliés (SNOI).

Fait à ROUEN, le

21 JUIL. 2017

Pour la préfète, et par délégation,
la secrétaire générale adjointe,

Agnès BOUTY-TRIQUET

(1) La carte annexée au présent arrêté peut être consultée dans les services de :

- la préfecture de la Seine-Maritime
- la direction régionale de l'environnement, de l'aménagement et du logement Normandie
- l'établissement public compétent ou la mairie concernée

Vu pour être annexé à mon arrêté en date du :

21 JUIL. 2017

ANNEXE1

Rouen, le 21 JUIL. 2017

la préfète

Caractéristiques des ouvrages concernés et distances SUP associées

Commune de Saint-Crespin (code INSEE : 76570)

Pour la Préfète et par délégation,
la Secrétaire Générale Adjointe

Agnès BOUTY-TRIQUET

• Ouvrages traversant la commune

Canalisations de transport d'hydrocarbures dénommées Oléoducs de Défense Commune (ODC), exploitées par le Service National des Oléoducs Interalliés (SNOI), service du ministère de l'écologie, de l'énergie et de la mer, direction générale de l'énergie et du climat, Tour Séquoia, 1 place Carpeaux, 92800 Puteaux :

Nom de la canalisation	PMS (bar)	DN	Longueur dans la commune (en mètres)	Implantation	Distances S.U.P. en mètres (de part et d'autre de la canalisation)			Nom de l'opérateur
					SUP1	SUP2	SUP3	
Le Havre - Fallencourt	69,7	308	1563	Enterrée	145	15	10	TRAPIL – ODC 22 B route de Demigny Champforgeuil CS 30081 71103 Chalon-sur-Saône Cedex

ANNEXE 2
Représentation cartographique des zones de servitude SUP1

Oléoduc de l'ETAT exploité par TRAPIL
(Hydrocarbures liquides)
SERVITUDES D'UTILITE PUBLIQUE

Servitude I 3

Commune de : ⇒ MUCHEDENT

Texte définissant les servitudes : ⇒ Pipeline de défense - articles L555-27 et R555-34 du code de l'environnement

Texte créant les servitudes de :

- ◆ Nom de l'ouvrage : ⇒ Oléoduc de Défense Commune (ODC)
- ◆ Tronçon de l'oléoduc : ⇒ LE HAVRE - CAMBRAI
- ◆ Décret du : ⇒ 14/05/1956, modifié par les décrets du 09/04/1960 et 04/07/1964
- ◆ Les servitudes ont été établies soit par conventions passées à l'amiable, soit par ordonnances d'imposition. Dans les deux cas, les actes correspondants ont fait l'objet d'une publication au bureau des hypothèques.

Consistance des servitudes :

1°/ Dans une bande de 5 mètres de largeur (zone forte de protection) où sont enfouies les canalisations, il est interdit :

- ◆ D'édifier une construction en dur même si ses fondations ont une profondeur inférieure à 0,60 mètre.
- ◆ D'effectuer des travaux de toute nature y compris les façons culturales à plus de 0,60 mètre.

2°/ L'exploitant de la canalisation a le droit, à l'intérieur d'une bande de terrain de 12 mètres de largeur garantie par la servitude de passage au profit de l'état

- ◆ D'accéder en tout temps, en particulier pour effectuer les travaux d'entretien et de réparation ;
- ◆ D'essarter tous arbres et arbustes ;
- ◆ De construire, en limite des parcelles cadastrales, des bornes ou balises indiquant l'emplacement de la conduite.

3°/ Les propriétaires ou leurs ayant droits sont tenus de :

- ◆ Ne procéder à aucune plantation d'arbres dans la bande de 12 mètres ;
- ◆ S'abstenir de tout acte de nature à nuire au bon fonctionnement, à l'entretien et à la conservation de l'ouvrage¹ ;
- ◆ Dénoncer, en cas de vente ou d'échange de parcelles en cause, la servitude dont elles sont grevées.

Service bénéficiaire des servitudes et gestionnaire de l'oléoduc à l'échelon central :

SERVICE NATIONAL DES OLEODUCS INTERALLIES
Ministère de la Transition Ecologique, de l'Energie, du Climat et de la Prévention des Risques
Tour Séquoïa
92055 LA DEFENSE CEDEX

Service exploitant à consulter pour l'accomplissement des formalités préalables à la réalisation des travaux exécutés à proximité du pipeline (Décret n° 2011-1241 du 05 octobre 2011 - Arrêté du 15 février 2012) ainsi que l'obtention de tous renseignements sur la conduite et notamment son emplacement :

MONSIEUR LE DIRECTEUR DE LA DIVISION DES OLEODUCS DE DEFENSE COMMUNE
22B Route de Demigny – Champforgeuil
CS 30081
71103 CHALON SUR SAONE CEDEX

(1) Les abris de jardins, de chasse et de pêche, clôtures et murettes, établis dans une bande de 5 mètres centrée sur la canalisation, empêchent la surveillance continue de celle-ci. En conséquence, leur établissement est soumis à accord préalable

Préfecture de la Seine-Maritime - DCPE

76-2017-05-19-022

Arrêté préfectoral du 19 mai 2017 instituant des servitudes d'utilité publique prenant en compte la maîtrise des risques autour des canalisations de transport de gaz naturel ou assimilé, d'hydrocarbures et de produits chimiques sur la commune de MUCHEMENT



Liberté • Égalité • Fraternité
RÉPUBLIQUE FRANÇAISE

PREFETE DE LA SEINE-MARITIME

**DIRECTION REGIONALE DE L'ENVIRONNEMENT,
DE L'AMENAGEMENT ET DU LOGEMENT DE
NORMANDIE**

Service Risques

Affaire suivie par Philippe LOZET

Tél. : 02 35 52 32 61

Courriel : philippe.lozet@developpement-durable.gouv.fr

**Arrêté préfectoral du 19 MAI 2017
instaurant des servitudes d'utilité publique prenant en compte la maîtrise des risques autour
des canalisations de transport de gaz naturel ou assimilé, d'hydrocarbures et de produits
chimiques sur la commune de Muchedent**

**La Préfète de la région Normandie, préfète de la Seine-Maritime,
Officier de la Légion d'honneur,
Officier de l'Ordre National du Mérite**

- Vu** le code de l'environnement, et notamment ses articles L. 555-16, R. 555-30 et R. 555-31 ;
- Vu** le code de l'urbanisme notamment ses articles L. 101-2, L. 132-1, L. 132-2, L. 151-1 et suivants, L.153-60, L. 161-1 et suivants, L. 163-10, R. 431-16 ;
- Vu** le code de la construction et de l'habitation, notamment ses articles R. 122-22 et R. 123-46 ;
- Vu** le décret du Président de la République en date du 16 février 2017 nommant M^{me}. Fabienne BUCCIO, préfète de la région Normandie, préfète de la Seine-Maritime ;
- Vu** l'arrêté du 5 mars 2014 définissant les modalités d'application du chapitre V du titre V du livre V du Code de l'environnement et portant règlement de la sécurité des canalisations de transport de gaz naturel ou assimilé, d'hydrocarbures et de produits chimiques ;
- Vu** l'arrêté n°17-21 du 6 mars 2017 portant délégation à M. Yvan CORDIER, secrétaire général de la préfecture de la Seine-Maritime ;
- Vu** le rapport de la direction régionale de l'environnement, de l'aménagement et du logement (DREAL) de la région Normandie, en date du 3 février 2017 ;
- Vu** l'avis émis par le conseil départemental de l'environnement et des risques sanitaires et technologiques (CoDERST) de la Seine-Maritime le 11 avril 2017 ;
- Vu** la transmission du projet d'arrêté faite au transporteur en date du 13 avril 2017 ;

Considérant que les canalisations de transport de gaz naturel ou assimilé, d'hydrocarbures et de produits chimiques, en service à la date de l'entrée en vigueur des articles R. 555-1 et suivants du code de l'environnement, doivent faire l'objet d'institution de servitudes d'utilité publique relatives à la maîtrise de l'urbanisation en raison des dangers et des inconvénients qu'elles présentent ;

Considérant que selon l'article L. 555-16 du code de l'environnement, les périmètres à l'intérieur desquels les dispositions en matière de maîtrise de l'urbanisation s'appliquent sont déterminés par les risques susceptibles d'être créés par une canalisation de transport en service, notamment les risques d'incendie, d'explosion ou d'émanation de produits toxiques, menaçant gravement la santé ou la sécurité des personnes.

Sur proposition du secrétaire général de la préfecture de la Seine-Maritime,

ARRÊTE

Article 1^{er}

Des servitudes d'utilité publique (SUP) sont instituées dans les zones d'effets générées par les phénomènes dangereux susceptibles de se produire sur les canalisations de transport décrites en annexe 1 du présent arrêté. Ces SUP sont définies à l'article 2 du présent arrêté et sur la base des distances précisées dans les tableaux figurant en annexe 1 du présent arrêté.

Seule la SUP enveloppe (SUP1) est reproduite à titre indicatif dans la carte⁽¹⁾ jointe en annexe 2 du présent arrêté. La mise en œuvre des restrictions des SUP2 ou SUP3 s'effectue dans le cadre de l'analyse de compatibilité qui est obligatoire pour tout projet dont l'emprise atteint la SUP1.

NOTA : Seules font foi les distances reportées dans les tableaux de l'annexe 1 appliquées au tracé réel des canalisations concernées.

Article 2

Conformément à l'article R. 555-30 b) du code de l'environnement, les SUP sont définies selon les dispositions suivantes :

Servitude SUP1, correspondant à la zone d'effets létaux (PEL) du phénomène dangereux de référence majorant au sens de l'article R. 555-39 du code de l'environnement :

La délivrance d'un permis de construire relatif à un établissement recevant du public susceptible de recevoir plus de 100 personnes ou à un immeuble de grande hauteur est subordonnée à la fourniture d'une analyse de compatibilité ayant reçu l'avis favorable du transporteur ou, en cas d'avis défavorable du transporteur, l'avis favorable du préfet rendu au vu de l'expertise mentionnée au III de l'article R. 555-31 du Code de l'environnement.

L'analyse de compatibilité est établie conformément aux dispositions de l'arrêté ministériel du 5 mars 2014 susvisé.

Servitude SUP2, correspondant à la zone d'effets létaux (PEL) du phénomène dangereux de référence réduit au sens de l'article R. 555-39 du code de l'environnement :

L'ouverture d'un établissement recevant du public susceptible de recevoir plus de 300 personnes ou d'un immeuble de grande hauteur est interdite.

Servitude SUP3, correspondant à la zone d'effets létaux significatifs (ELS) du phénomène dangereux de référence réduit au sens de l'article R. 555-39 du code de l'environnement :

L'ouverture d'un établissement recevant du public susceptible de recevoir plus de 100 personnes ou d'un immeuble de grande hauteur est interdite.

Article 3

Conformément à l'article R. 555-46 du code de l'environnement, le maire informe le transporteur de tout permis de construire ou certificat d'urbanisme opérationnel délivré dans l'une des zones définies à l'article 2.

Article 4

Les servitudes instituées par le présent arrêté sont annexées aux plans locaux d'urbanisme et aux cartes communales des communes concernées conformément aux articles L. 151-43, L. 153-60, L. 161-1 et L. 163-10 du code de l'urbanisme.

Article 5

En application du R. 555-53 du code de l'environnement, le présent arrêté est publié au recueil des actes administratifs et sur le site internet de la préfecture de la Seine-Maritime et adressé au maire de la commune de Muchedent.

Article 6

Cet arrêté peut faire l'objet d'un recours contentieux auprès du tribunal administratif de Rouen dans un délai de deux mois à compter de sa publication.

Article 7

Le secrétaire général de la préfecture de la Seine-Maritime, le président de l'établissement public compétent ou le maire de la commune de Muchedent, le directeur départemental des territoires et de la mer de la Seine-Maritime, le directeur régional de l'environnement, de l'aménagement et du logement de Normandie sont chargés chacun en ce qui le concerne de l'exécution du présent arrêté dont une copie leur est adressée, ainsi qu'au directeur du Service National des Oléoducs Interalliés (SNOI).

Fait à ROUEN, le 19 MAI 2017

Pour la préfète, et par délégation,
le secrétaire général

Yvan CORDIER

(1) La carte annexée au présent arrêté peut être consultée dans les services de :

- la préfecture de la Seine-Maritime
- la direction régionale de l'environnement, de l'aménagement et du logement Normandie
- l'établissement public compétent ou la mairie concernée

Vu pour être annexé à mon arrêté en date du :
19 MAI 2017

ANNEXE1

Rouen, le 19 MAI 2017

Caractéristiques des ouvrages concernés et distances SUP associées

Commune de Muchedent (code INSEE : 76458)

Pour la Préfète et par délégation,
le Secrétaire Général

Yvan CORDIER

• **Ouvrages traversant la commune**

Canalisations de transport d'hydrocarbures dénommées Oléoducs de Défense Commune (ODC), exploitées par le Service National des Oléoducs Interalliés (SNOI), service du ministère de l'écologie, de l'énergie et de la mer, direction générale de l'énergie et du climat, Tour Séquoia, 1 place Carpeaux, 92800 Puteaux :

Nom de la canalisation	PMS (bar)	DN	Longueur dans la commune (en mètres)	Implantation	Distances S.U.P. en mètres (de part et d'autre de la canalisation)			Nom de l'opérateur
					SUP1	SUP2	SUP3	
Le Havre - Fallencourt	69,7	308	181	Enterrée	145	15	10	TRAPIL – ODC 22 B route de Demigny Champforgeuil CS 30081 71103 Chalon-sur-Saône Cedex

ANNEXE 2

Représentation cartographique des zones de servitude SUP1

Servitudes d'utilité publique autour des canalisations de transport de matières dangereuses

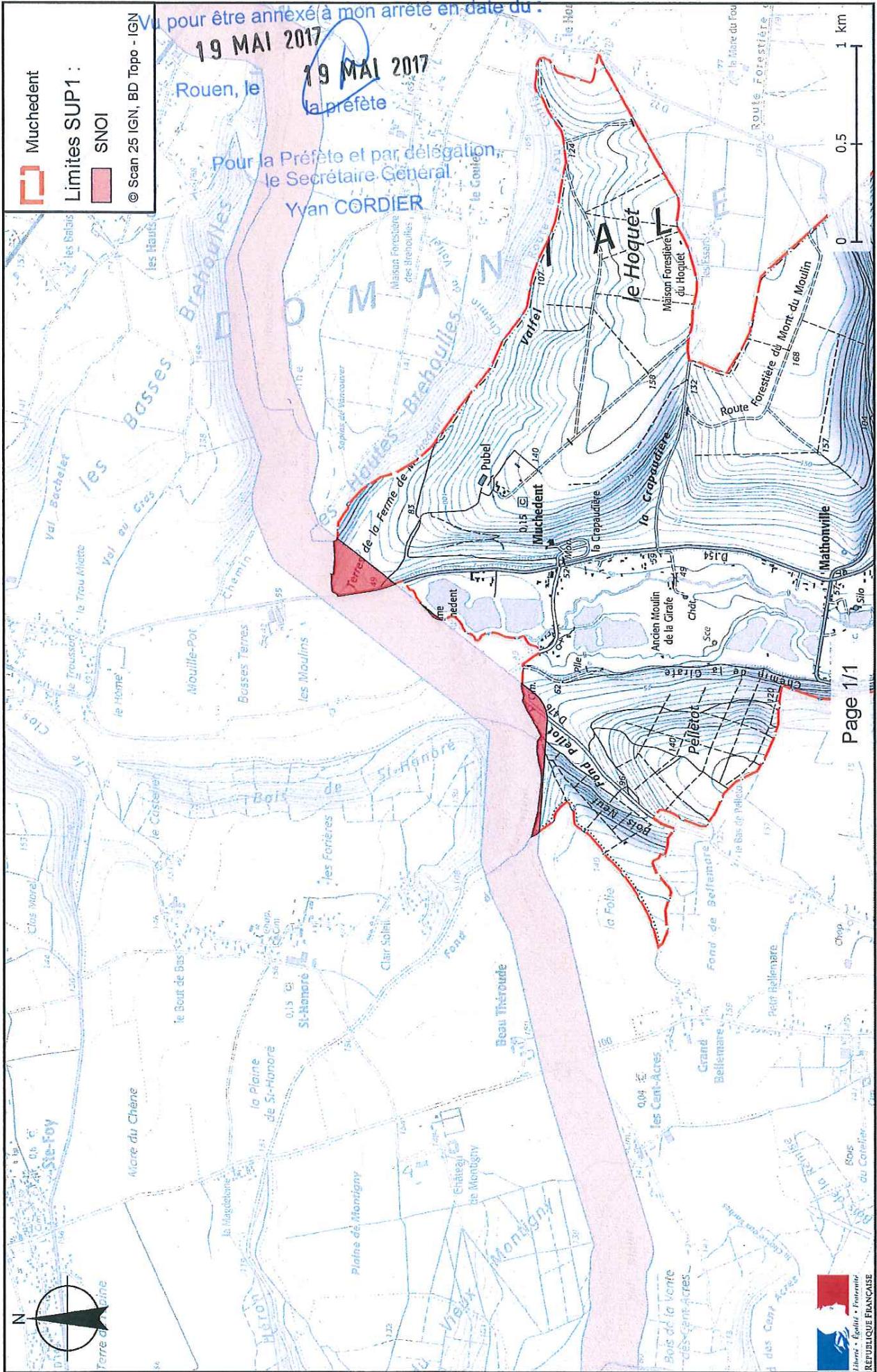

Oléoduc de l'ETAT exploité par TRAPIL
(Hydrocarbures liquides)
SERVITUDES D'UTILITE PUBLIQUE

Servitude I 3

Commune de : ⇒ LESTANVILLE

Texte définissant les servitudes : ⇒ Pipeline de défense - articles L555-27 et R555-34 du code de l'environnement

Texte créant les servitudes de :

- ◆ Nom de l'ouvrage : ⇒ Oléoduc de Défense Commune (ODC)
- ◆ Tronçon de l'oléoduc : ⇒ LE HAVRE - CAMBRAI
- ◆ Décret du : ⇒ 14/05/1956, modifié par les décrets du 09/04/1960 et 04/07/1964
- ◆ Les servitudes ont été établies soit par conventions passées à l'amiable, soit par ordonnances d'imposition. Dans les deux cas, les actes correspondants ont fait l'objet d'une publication au bureau des hypothèques.

Consistance des servitudes :

1°/ Dans une bande de 5 mètres de largeur (zone forte de protection) où sont enfouies les canalisations, il est interdit :

- ◆ D'édifier une construction en dur même si ses fondations ont une profondeur inférieure à 0,60 mètre.
- ◆ D'effectuer des travaux de toute nature y compris les façons culturales à plus de 0,60 mètre.

2°/ L'exploitant de la canalisation a le droit, à l'intérieur d'une bande de terrain de 12 mètres de largeur garantie par la servitude de passage au profit de l'état

- ◆ D'accéder en tout temps, en particulier pour effectuer les travaux d'entretien et de réparation ;
- ◆ D'essarter tous arbres et arbustes ;
- ◆ De construire, en limite des parcelles cadastrales, des bornes ou balises indiquant l'emplacement de la conduite.

3°/ Les propriétaires ou leurs ayant droits sont tenus de :

- ◆ Ne procéder à aucune plantation d'arbres dans la bande de 12 mètres ;
- ◆ S'abstenir de tout acte de nature à nuire au bon fonctionnement, à l'entretien et à la conservation de l'ouvrage¹ ;
- ◆ Dénoncer, en cas de vente ou d'échange de parcelles en cause, la servitude dont elles sont grevées.

Service bénéficiaire des servitudes et gestionnaire de l'oléoduc à l'échelon central :

SERVICE NATIONAL DES OLEODUCS INTERALLIES
Ministère de la Transition Ecologique, de l'Energie, du Climat et de la Prévention des Risques
Tour Séquoïa
92055 LA DEFENSE CEDEX

Service exploitant à consulter pour l'accomplissement des formalités préalables à la réalisation des travaux exécutés à proximité du pipeline (Décret n° 2011-1241 du 05 octobre 2011 - Arrêté du 15 février 2012) ainsi que l'obtention de tous renseignements sur la conduite et notamment son emplacement :

MONSIEUR LE DIRECTEUR DE LA DIVISION DES OLEODUCS DE DEFENSE COMMUNE
22B Route de Demigny – Champforgeuil
CS 30081
71103 CHALON SUR SAONE CEDEX

(1) Les abris de jardins, de chasse et de pêche, clôtures et murettes, établis dans une bande de 5 mètres centrée sur la canalisation, empêchent la surveillance continue de celle-ci. En conséquence, leur établissement est soumis à accord préalable

Préfecture de la Seine-Maritime - DCPE

76-2017-05-19-019

Arrêté préfectoral du 19 mai 2017 instituant des servitudes d'utilité publique prenant en compte la maîtrise des risques autour des canalisations de transport de gaz naturel ou assimilé, d'hydrocarbures et de produits chimiques sur la commune de LESTANVILLE



Liberté • Égalité • Fraternité
RÉPUBLIQUE FRANÇAISE

PREFETE DE LA SEINE-MARITIME

**DIRECTION REGIONALE DE L'ENVIRONNEMENT,
DE L'AMENAGEMENT ET DU LOGEMENT DE
NORMANDIE**

Service Risques

Affaire suivie par Philippe LOZET

Tél. : 02 35 52 32 61

Courriel : philippe.lozet@developpement-durable.gouv.fr

**Arrêté préfectoral du 19 MAI 2017
instituant des servitudes d'utilité publique prenant en compte la maîtrise des risques autour
des canalisations de transport de gaz naturel ou assimilé, d'hydrocarbures et de produits
chimiques sur la commune de Lestanville**

**La Préfète de la région Normandie, préfète de la Seine-Maritime,
Officier de la Légion d'honneur,
Officier de l'Ordre National du Mérite**

- Vu** le code de l'environnement, et notamment ses articles L. 555-16, R. 555-30 et R. 555-31 ;
- Vu** le code de l'urbanisme notamment ses articles L. 101-2, L. 132-1, L. 132-2, L. 151-1 et suivants, L.153-60, L. 161-1 et suivants, L. 163-10, R. 431-16 ;
- Vu** le code de la construction et de l'habitation, notamment ses articles R. 122-22 et R. 123-46 ;
- Vu** le décret du Président de la République en date du 16 février 2017 nommant M^{me}. Fabienne BUCCIO, préfète de la région Normandie, préfète de la Seine-Maritime ;
- Vu** l'arrêté du 5 mars 2014 définissant les modalités d'application du chapitre V du titre V du livre V du Code de l'environnement et portant règlement de la sécurité des canalisations de transport de gaz naturel ou assimilé, d'hydrocarbures et de produits chimiques ;
- Vu** l'arrêté n°17-21 du 6 mars 2017 portant délégation à M. Yvan CORDIER, secrétaire général de la préfecture de la Seine-Maritime ;
- Vu** le rapport de la direction régionale de l'environnement, de l'aménagement et du logement (DREAL) de la région Normandie, en date du 3 février 2017 ;
- Vu** l'avis émis par le conseil départemental de l'environnement et des risques sanitaires et technologiques (CoDERST) de la Seine-Maritime le 11 avril 2017 ;
- Vu** la transmission du projet d'arrêté faite au transporteur en date du 13 avril 2017 ;

Considérant que les canalisations de transport de gaz naturel ou assimilé, d'hydrocarbures et de produits chimiques, en service à la date de l'entrée en vigueur des articles R. 555-1 et suivants du code de l'environnement, doivent faire l'objet d'institution de servitudes d'utilité publique relatives à la maîtrise de l'urbanisation en raison des dangers et des inconvénients qu'elles présentent ;

Considérant que selon l'article L. 555-16 du code de l'environnement, les périmètres à l'intérieur desquels les dispositions en matière de maîtrise de l'urbanisation s'appliquent sont déterminés par les risques susceptibles d'être créés par une canalisation de transport en service, notamment les risques d'incendie, d'explosion ou d'émanation de produits toxiques, menaçant gravement la santé ou la sécurité des personnes.

Sur proposition du secrétaire général de la préfecture de la Seine-Maritime,

ARRÊTE

Article 1^{er}

Des servitudes d'utilité publique (SUP) sont instituées dans les zones d'effets générées par les phénomènes dangereux susceptibles de se produire sur les canalisations de transport décrites en annexe 1 du présent arrêté. Ces SUP sont définies à l'article 2 du présent arrêté et sur la base des distances précisées dans les tableaux figurant en annexe 1 du présent arrêté.

Seule la SUP enveloppe (SUP1) est reproduite à titre indicatif dans la carte⁽¹⁾ jointe en annexe 2 du présent arrêté. La mise en œuvre des restrictions des SUP2 ou SUP3 s'effectue dans le cadre de l'analyse de compatibilité qui est obligatoire pour tout projet dont l'emprise atteint la SUP1.

NOTA : Seules font foi les distances reportées dans les tableaux de l'annexe 1 appliquées au tracé réel des canalisations concernées.

Article 2

Conformément à l'article R. 555-30 b) du code de l'environnement, les SUP sont définies selon les dispositions suivantes :

Servitude SUP1, correspondant à la zone d'effets létaux (PEL) du phénomène dangereux de référence majorant au sens de l'article R. 555-39 du code de l'environnement :

La délivrance d'un permis de construire relatif à un établissement recevant du public susceptible de recevoir plus de 100 personnes ou à un immeuble de grande hauteur est subordonnée à la fourniture d'une analyse de compatibilité ayant reçu l'avis favorable du transporteur ou, en cas d'avis défavorable du transporteur, l'avis favorable du préfet rendu au vu de l'expertise mentionnée au III de l'article R. 555-31 du Code de l'environnement.

L'analyse de compatibilité est établie conformément aux dispositions de l'arrêté ministériel du 5 mars 2014 susvisé.

Servitude SUP2, correspondant à la zone d'effets létaux (PEL) du phénomène dangereux de référence réduit au sens de l'article R. 555-39 du code de l'environnement :

L'ouverture d'un établissement recevant du public susceptible de recevoir plus de 300 personnes ou d'un immeuble de grande hauteur est interdite.

Servitude SUP3, correspondant à la zone d'effets létaux significatifs (ELS) du phénomène dangereux de référence réduit au sens de l'article R. 555-39 du code de l'environnement :

L'ouverture d'un établissement recevant du public susceptible de recevoir plus de 100 personnes ou d'un immeuble de grande hauteur est interdite.

Article 3

Conformément à l'article R. 555-46 du code de l'environnement, le maire informe le transporteur de tout permis de construire ou certificat d'urbanisme opérationnel délivré dans l'une des zones définies à l'article 2.

Article 4

Les servitudes instituées par le présent arrêté sont annexées aux plans locaux d'urbanisme et aux cartes communales des communes concernées conformément aux articles L. 151-43, L. 153-60, L. 161-1 et L. 163-10 du code de l'urbanisme.

Article 5

En application du R. 555-53 du code de l'environnement, le présent arrêté est publié au recueil des actes administratifs et sur le site internet de la préfecture de la Seine-Maritime et adressé au maire de la commune de Lestanville.

Article 6

Cet arrêté peut faire l'objet d'un recours contentieux auprès du tribunal administratif de Rouen dans un délai de deux mois à compter de sa publication.

Article 7

Le secrétaire général de la préfecture de la Seine-Maritime, le président de l'établissement public compétent ou le maire de la commune de Lestanville, le directeur départemental des territoires et de la mer de la Seine-Maritime, le directeur régional de l'environnement, de l'aménagement et du logement de Normandie sont chargés chacun en ce qui le concerne de l'exécution du présent arrêté dont une copie leur est adressée, ainsi qu'au directeur du Service National des Oléoducs Interalliés (SNOI).

Fait à ROUEN, le **19 MAI 2017**

Pour la préfète, et par délégation,
le secrétaire général

Yvan CORDIER

(1) La carte annexée au présent arrêté peut être consultée dans les services de :

- la préfecture de la Seine-Maritime
- la direction régionale de l'environnement, de l'aménagement et du logement Normandie
- l'établissement public compétent ou la mairie concernée

19 MAI 2017

Rouen, le 19 MAI 2017

ANNEXE1

la préfète

Caractéristiques des ouvrages concernés et distances SUP associéesPour la Préfète et par délégation,
le Secrétaire Général**Commune de Lestanville (code INSEE : 76383)**

Yvan CORDIER

• **Ouvrages traversant la commune**

Canalisations de transport d'hydrocarbures dénommées Oléoducs de Défense Commune (ODC), exploitées par le Service National des Oléoducs Interalliés (SNOI), service du ministère de l'écologie, de l'énergie et de la mer, direction générale de l'énergie et du climat, Tour Séquoia, 1 place Carpeaux, 92800 Puteaux :

Nom de la canalisation	PMS (bar)	DN	Longueur dans la commune (en mètres)	Implantation	Distances S.U.P. en mètres (de part et d'autre de la canalisation)			Nom de l'opérateur
					SUP1	SUP2	SUP3	
Le Havre - Fallencourt	69,7	308	1578	Enterrée	145	15	10	TRAPIL – ODC 22 B route de Demigny Champforgeuil CS 30081 71103 Chalon-sur-Saône Cedex

ANNEXE 2

Représentation cartographique des zones de servitude SUP1

Servitudes d'utilité publique autour des canalisations de transport de matières dangereuses

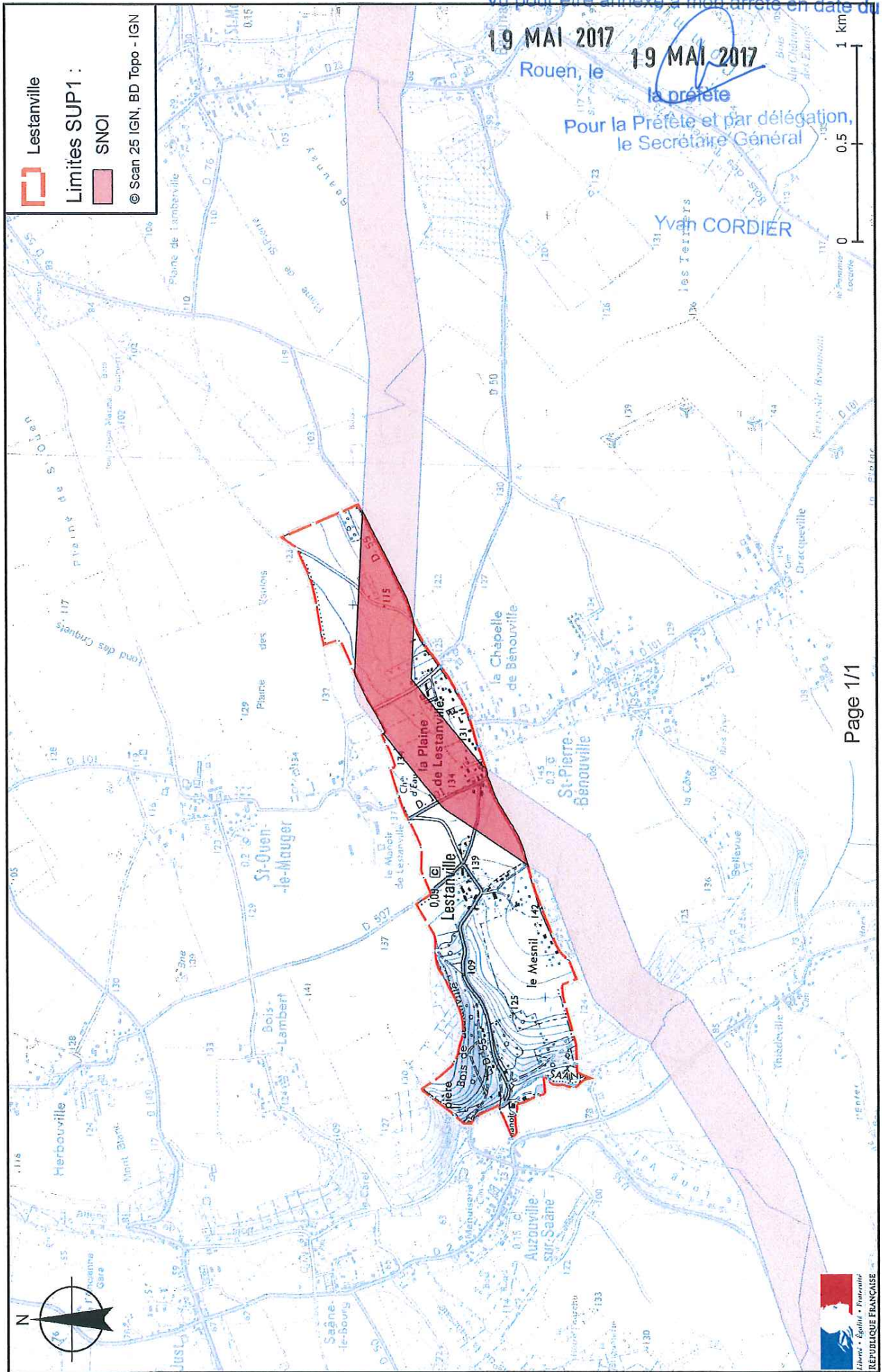

Oléoduc de l'ETAT exploité par TRAPIL
(Hydrocarbures liquides)
SERVITUDES D'UTILITE PUBLIQUE

Servitude I 3

Commune de : ⇒ GONNEVILLE SUR SCIE

Texte définissant les servitudes : ⇒ Pipeline de défense - articles L555-27 et R555-34 du code de l'environnement

Texte créant les servitudes de :

- ◆ Nom de l'ouvrage : ⇒ Oléoduc de Défense Commune (ODC)
- ◆ Tronçon de l'oléoduc : ⇒ LE HAVRE - CAMBRAI
- ◆ Décret du : ⇒ 14/05/1956, modifié par les décrets du 09/04/1960 et 04/07/1964
- ◆ Les servitudes ont été établies soit par conventions passées à l'amiable, soit par ordonnances d'imposition. Dans les deux cas, les actes correspondants ont fait l'objet d'une publication au bureau des hypothèques.

Consistance des servitudes :

1°/ Dans une bande de 5 mètres de largeur (zone forte de protection) où sont enfouies les canalisations, il est interdit :

- ◆ D'édifier une construction en dur même si ses fondations ont une profondeur inférieure à 0,60 mètre.
- ◆ D'effectuer des travaux de toute nature y compris les façons culturales à plus de 0,60 mètre.

2°/ L'exploitant de la canalisation a le droit, à l'intérieur d'une bande de terrain de 12 mètres de largeur garantie par la servitude de passage au profit de l'état

- ◆ D'accéder en tout temps, en particulier pour effectuer les travaux d'entretien et de réparation ;
- ◆ D'essarter tous arbres et arbustes ;
- ◆ De construire, en limite des parcelles cadastrales, des bornes ou balises indiquant l'emplacement de la conduite.

3°/ Les propriétaires ou leurs ayant droits sont tenus de :

- ◆ Ne procéder à aucune plantation d'arbres dans la bande de 12 mètres ;
- ◆ S'abstenir de tout acte de nature à nuire au bon fonctionnement, à l'entretien et à la conservation de l'ouvrage¹ ;
- ◆ Dénoncer, en cas de vente ou d'échange de parcelles en cause, la servitude dont elles sont grevées.

Service bénéficiaire des servitudes et gestionnaire de l'oléoduc à l'échelon central :

SERVICE NATIONAL DES OLEODUCS INTERALLIES
Ministère de la Transition Ecologique, de l'Energie, du Climat et de la Prévention des Risques
Tour Séquoïa
92055 LA DEFENSE CEDEX

Service exploitant à consulter pour l'accomplissement des formalités préalables à la réalisation des travaux exécutés à proximité du pipeline (Décret n° 2011-1241 du 05 octobre 2011 - Arrêté du 15 février 2012) ainsi que l'obtention de tous renseignements sur la conduite et notamment son emplacement :

MONSIEUR LE DIRECTEUR DE LA DIVISION DES OLEODUCS DE DEFENSE COMMUNE
22B Route de Demigny – Champforgeuil
CS 30081
71103 CHALON SUR SAONE CEDEX

(1) Les abris de jardins, de chasse et de pêche, clôtures et murettes, établis dans une bande de 5 mètres centrée sur la canalisation, empêchent la surveillance continue de celle-ci. En conséquence, leur établissement est soumis à accord préalable

Préfecture de la Seine-Maritime - DCPE

76-2017-05-19-014

Arrêté préfectoral du 19 mai 2017 instituant des servitudes d'utilité publique prenant en compte la maîtrise des risques autour des canalisations de transport de gaz naturel ou assimilé, d'hydrocarbures et de produits chimiques sur la commune de GONNEVILLE SUR SCIE

PREFETE DE LA SEINE-MARITIME

**DIRECTION REGIONALE DE L'ENVIRONNEMENT,
DE L'AMENAGEMENT ET DU LOGEMENT DE
NORMANDIE**

Service Risques

Affaire suivie par Philippe LOZET
Tél. : 02 35 52 32 61
Courriel : philippe.lozet@developpement-durable.gouv.fr

**Arrêté préfectoral du 19 MAI 2017
instituant des servitudes d'utilité publique prenant en compte la maîtrise des risques autour
des canalisations de transport de gaz naturel ou assimilé, d'hydrocarbures et de produits
chimiques sur la commune de Gonneville-sur-Scie**

**La Préfète de la région Normandie, préfète de la Seine-Maritime,
Officier de la Légion d'honneur,
Officier de l'Ordre National du Mérite**

- Vu** le code de l'environnement, et notamment ses articles L. 555-16, R. 555-30 et R. 555-31 ;
- Vu** le code de l'urbanisme notamment ses articles L. 101-2, L. 132-1, L. 132-2, L. 151-1 et suivants, L.153-60, L. 161-1 et suivants, L. 163-10, R. 431-16 ;
- Vu** le code de la construction et de l'habitation, notamment ses articles R. 122-22 et R. 123-46 ;
- Vu** le décret du Président de la République en date du 16 février 2017 nommant M^{me}. Fabienne BUCCIO, préfète de la région Normandie, préfète de la Seine-Maritime ;
- Vu** l'arrêté du 5 mars 2014 définissant les modalités d'application du chapitre V du titre V du livre V du Code de l'environnement et portant règlement de la sécurité des canalisations de transport de gaz naturel ou assimilé, d'hydrocarbures et de produits chimiques ;
- Vu** l'arrêté n°17-21 du 6 mars 2017 portant délégation à M. Yvan CORDIER, secrétaire général de la préfecture de la Seine-Maritime ;
- Vu** le rapport de la direction régionale de l'environnement, de l'aménagement et du logement (DREAL) de la région Normandie, en date du 3 février 2017 ;
- Vu** l'avis émis par le conseil départemental de l'environnement et des risques sanitaires et technologiques (CoDERST) de la Seine-Maritime le 11 avril 2017 ;
- Vu** la transmission du projet d'arrêté faite au transporteur en date du 13 avril 2017 ;

Considérant que les canalisations de transport de gaz naturel ou assimilé, d'hydrocarbures et de produits chimiques, en service à la date de l'entrée en vigueur des articles R. 555-1 et suivants du code de l'environnement, doivent faire l'objet d'institution de servitudes d'utilité publique relatives à la maîtrise de l'urbanisation en raison des dangers et des inconvénients qu'elles présentent ;

Considérant que selon l'article L. 555-16 du code de l'environnement, les périmètres à l'intérieur desquels les dispositions en matière de maîtrise de l'urbanisation s'appliquent sont déterminés par les risques susceptibles d'être créés par une canalisation de transport en service, notamment les risques d'incendie, d'explosion ou d'émanation de produits toxiques, menaçant gravement la santé ou la sécurité des personnes.

Sur proposition du secrétaire général de la préfecture de la Seine-Maritime,

ARRÊTE

Article 1^{er}

Des servitudes d'utilité publique (SUP) sont instituées dans les zones d'effets générées par les phénomènes dangereux susceptibles de se produire sur les canalisations de transport décrites en annexe 1 du présent arrêté. Ces SUP sont définies à l'article 2 du présent arrêté et sur la base des distances précisées dans les tableaux figurant en annexe 1 du présent arrêté.

Seule la SUP enveloppe (SUP1) est reproduite à titre indicatif dans la carte⁽¹⁾ jointe en annexe 2 du présent arrêté. La mise en œuvre des restrictions des SUP2 ou SUP3 s'effectue dans le cadre de l'analyse de compatibilité qui est obligatoire pour tout projet dont l'emprise atteint la SUP1.

NOTA : Seules font foi les distances reportées dans les tableaux de l'annexe 1 appliquées au tracé réel des canalisations concernées.

Article 2

Conformément à l'article R. 555-30 b) du code de l'environnement, les SUP sont définies selon les dispositions suivantes :

Servitude SUP1, correspondant à la zone d'effets létaux (PEL) du phénomène dangereux de référence majorant au sens de l'article R. 555-39 du code de l'environnement :

La délivrance d'un permis de construire relatif à un établissement recevant du public susceptible de recevoir plus de 100 personnes ou à un immeuble de grande hauteur est subordonnée à la fourniture d'une analyse de compatibilité ayant reçu l'avis favorable du transporteur ou, en cas d'avis défavorable du transporteur, l'avis favorable du préfet rendu au vu de l'expertise mentionnée au III de l'article R. 555-31 du Code de l'environnement.

L'analyse de compatibilité est établie conformément aux dispositions de l'arrêté ministériel du 5 mars 2014 susvisé.

Servitude SUP2, correspondant à la zone d'effets létaux (PEL) du phénomène dangereux de référence réduit au sens de l'article R. 555-39 du code de l'environnement :

L'ouverture d'un établissement recevant du public susceptible de recevoir plus de 300 personnes ou d'un immeuble de grande hauteur est interdite.

Servitude SUP3, correspondant à la zone d'effets létaux significatifs (ELS) du phénomène dangereux de référence réduit au sens de l'article R. 555-39 du code de l'environnement :

L'ouverture d'un établissement recevant du public susceptible de recevoir plus de 100 personnes ou d'un immeuble de grande hauteur est interdite.

Article 3

Conformément à l'article R. 555-46 du code de l'environnement, le maire informe le transporteur de tout permis de construire ou certificat d'urbanisme opérationnel délivré dans l'une des zones définies à l'article 2.

Article 4

Les servitudes instituées par le présent arrêté sont annexées aux plans locaux d'urbanisme et aux cartes communales des communes concernées conformément aux articles L. 151-43, L. 153-60, L. 161-1 et L. 163-10 du code de l'urbanisme.

Article 5

En application du R. 555-53 du code de l'environnement, le présent arrêté est publié au recueil des actes administratifs et sur le site internet de la préfecture de la Seine-Maritime et adressé au maire de la commune de Gonneville-sur-Scie.

Article 6

Cet arrêté peut faire l'objet d'un recours contentieux auprès du tribunal administratif de Rouen dans un délai de deux mois à compter de sa publication.

Article 7

Le secrétaire général de la préfecture de la Seine-Maritime, le président de l'établissement public compétent ou le maire de la commune de Gonneville-sur-Scie, le directeur départemental des territoires et de la mer de la Seine-Maritime, le directeur régional de l'environnement, de l'aménagement et du logement de Normandie sont chargés chacun en ce qui le concerne de l'exécution du présent arrêté dont une copie leur est adressée, ainsi qu'au directeur du Service National des Oléoducs Interalliés (SNOI).

Fait à ROUEN, le **19 MAI 2017**

Pour la préfète, et par délégation,
le secrétaire général

Yvan CORDIER

(1) La carte annexée au présent arrêté peut être consultée dans les services de :

- la préfecture de la Seine-Maritime
- la direction régionale de l'environnement, de l'aménagement et du logement Normandie
- l'établissement public compétent ou la mairie concernée

ANNEXE1

19 MAI 2017

Rouen, le

19 MAI 2017

*Caractéristiques des ouvrages concernés et distances SUP associées*Pour la Préfète et par délégation,
Secrétaire GénéralCommune de Gonneville-sur-Scie (code INSEE : 76308)

Yvan CORDIER

- Ouvrages traversant la commune

Canalisations de transport d'hydrocarbures dénommées Oléoducs de Défense Commune (ODC), exploitées par le Service National des Oléoducs Interalliés (SNOI), service du ministère de l'écologie, de l'énergie et de la mer, direction générale de l'énergie et du climat, Tour Séquoia, 1 place Carpeaux, 92800 Puteaux :

Nom de la canalisation	PMS (bar)	DN	Longueur dans la commune (en mètres)	Implantation	Distances S.U.P. en mètres (de part et d'autre de la canalisation)			Nom de l'opérateur
					SUP1	SUP2	SUP3	
Le Havre - Fallencourt	69,7	308	3644	Enterrée	145	15	10	TRAPIL – ODC 22 B route de Demigny Champforgeuil CS 30081 71103 Chalon-sur-Saône Cedex

ANNEXE 2
Représentation cartographique des zones de servitude SUP1

Servitudes d'utilité publique autour des canalisations de transport de matières dangereuses

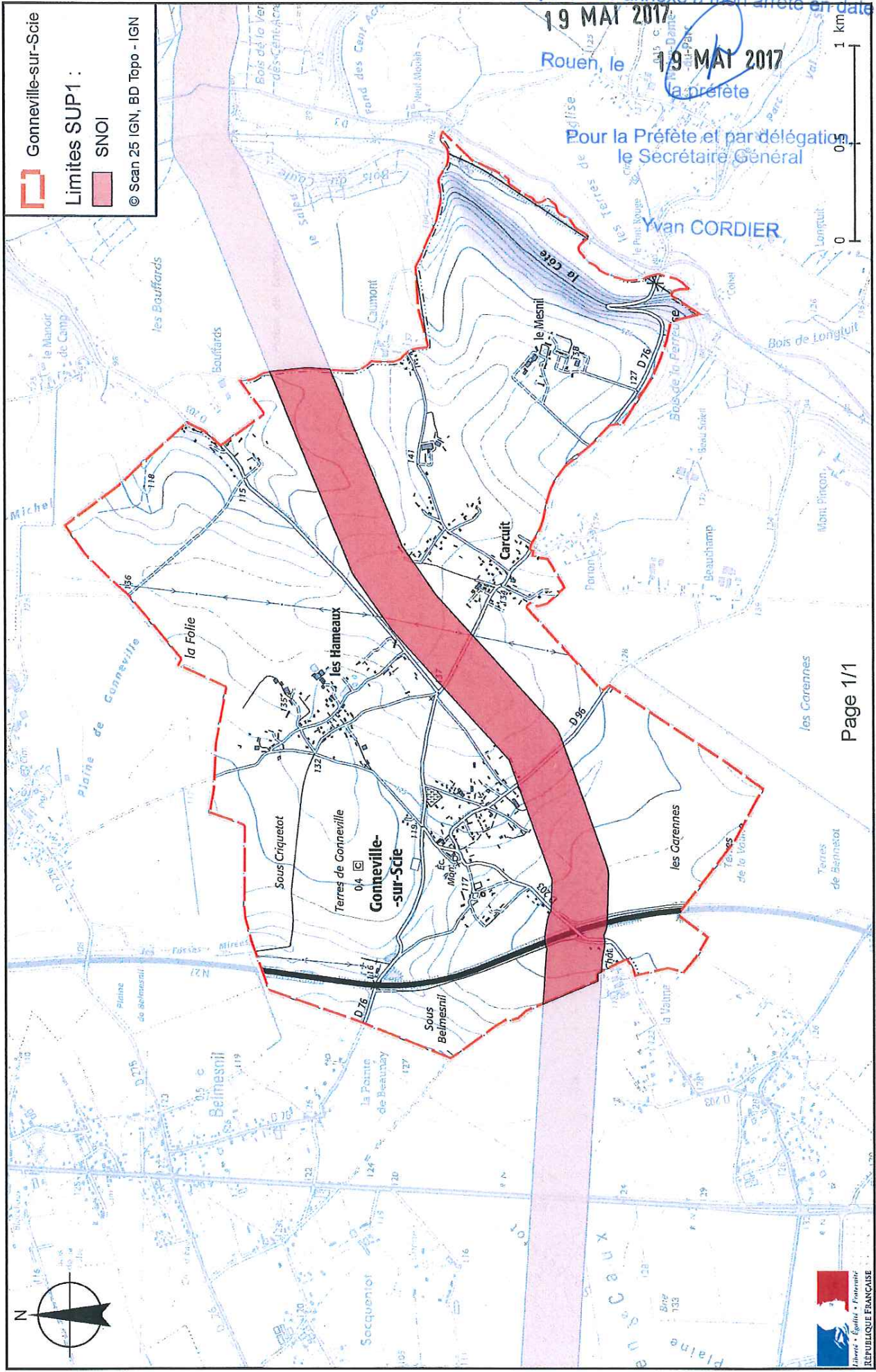

Oléoduc de l'ETAT exploité par TRAPIL
(Hydrocarbures liquides)
SERVITUDES D'UTILITE PUBLIQUE

Servitude I 3

Commune de : ⇒ LES CENT ACRES

Texte définissant les servitudes : ⇒ Pipeline de défense - articles L555-27 et R555-34 du code de l'environnement

Texte créant les servitudes de :

- ◆ Nom de l'ouvrage : ⇒ Oléoduc de Défense Commune (ODC)
- ◆ Tronçon de l'oléoduc : ⇒ LE HAVRE - CAMBRAI
- ◆ Décret du : ⇒ 14/05/1956, modifié par les décrets du 09/04/1960 et 04/07/1964
- ◆ Les servitudes ont été établies soit par conventions passées à l'amiable, soit par ordonnances d'imposition. Dans les deux cas, les actes correspondants ont fait l'objet d'une publication au bureau des hypothèques.

Consistance des servitudes :

1°/ Dans une bande de 5 mètres de largeur (zone forte de protection) où sont enfouies les canalisations, il est interdit :

- ◆ D'édifier une construction en dur même si ses fondations ont une profondeur inférieure à 0,60 mètre.
- ◆ D'effectuer des travaux de toute nature y compris les façons culturales à plus de 0,60 mètre.

2°/ L'exploitant de la canalisation a le droit, à l'intérieur d'une bande de terrain de 12 mètres de largeur garantie par la servitude de passage au profit de l'état

- ◆ D'accéder en tout temps, en particulier pour effectuer les travaux d'entretien et de réparation ;
- ◆ D'essarter tous arbres et arbustes ;
- ◆ De construire, en limite des parcelles cadastrales, des bornes ou balises indiquant l'emplacement de la conduite.

3°/ Les propriétaires ou leurs ayant droits sont tenus de :

- ◆ Ne procéder à aucune plantation d'arbres dans la bande de 12 mètres ;
- ◆ S'abstenir de tout acte de nature à nuire au bon fonctionnement, à l'entretien et à la conservation de l'ouvrage¹ ;
- ◆ Dénoncer, en cas de vente ou d'échange de parcelles en cause, la servitude dont elles sont grevées.

Service bénéficiaire des servitudes et gestionnaire de l'oléoduc à l'échelon central :

SERVICE NATIONAL DES OLEODUCS INTERALLIES
Ministère de la Transition Ecologique, de l'Energie, du Climat et de la Prévention des Risques
Tour Séquoïa
92055 LA DEFENSE CEDEX

Service exploitant à consulter pour l'accomplissement des formalités préalables à la réalisation des travaux exécutés à proximité du pipeline (Décret n° 2011-1241 du 05 octobre 2011 - Arrêté du 15 février 2012) ainsi que l'obtention de tous renseignements sur la conduite et notamment son emplacement :

MONSIEUR LE DIRECTEUR DE LA DIVISION DES OLEODUCS DE DEFENSE COMMUNE
22B Route de Demigny – Champforgeuil
CS 30081
71103 CHALON SUR SAONE CEDEX

(1) Les abris de jardins, de chasse et de pêche, clôtures et murettes, établis dans une bande de 5 mètres centrée sur la canalisation, empêchent la surveillance continue de celle-ci. En conséquence, leur établissement est soumis à accord préalable



Liberté • Égalité • Fraternité
RÉPUBLIQUE FRANÇAISE

PREFETE DE LA SEINE-MARITIME

**DIRECTION REGIONALE DE L'ENVIRONNEMENT,
DE L'AMENAGEMENT ET DU LOGEMENT DE
NORMANDIE**

Service Risques

Affaire suivie par Philippe LOZET

Tél. : 02 35 52 32 61

Courriel : philippe.lozet@developpement-durable.gouv.fr

**Arrêté préfectoral du 10 FEV. 2017
instituant des servitudes d'utilité publique prenant en compte la maîtrise des risques autour
des canalisations de transport de gaz naturel ou assimilé, d'hydrocarbures et de produits
chimiques sur la commune de LES CENT-ACRES**

**La Préfète de la région Normandie, préfète de la Seine-Maritime,
Officier de la Légion d'honneur,
Commandeur de l'Ordre National du Mérite**

- Vu** le code de l'environnement, et notamment ses articles L. 555-16, R. 555-30 et R. 555-31 ;
- Vu** le code de l'urbanisme notamment ses articles L. 101-2, L. 132-1, L. 132-2, L. 151-1 et suivants, L.153-60, L. 161-1 et suivants, L. 163-10, R. 431-16 ;
- Vu** le code de la construction et de l'habitation, notamment ses articles R. 122-22 et R. 123-46 ;
- Vu** le décret du Président de la République en date du 17 décembre 2016 nommant M^{me} Nicole KLEIN, préfète de la région Normandie, préfète de la Seine-Maritime ;
- Vu** l'arrêté du 5 mars 2014 définissant les modalités d'application du chapitre V du titre V du livre V du Code de l'environnement et portant règlement de la sécurité des canalisations de transport de gaz naturel ou assimilé, d'hydrocarbures et de produits chimiques ;
- Vu** l'arrêté n°17-01 du 4 janvier 2017 portant délégation à M. Yvan CORDIER, secrétaire général de la préfecture de la Seine-Maritime ;
- Vu** le rapport de la direction régionale de l'environnement, de l'aménagement et du logement (DREAL) de la région Normandie, en date du 21 octobre 2016 ;
- Vu** l'avis émis par le conseil départemental de l'environnement et des risques sanitaires et technologiques (CoDERST) de la Seine-Maritime le 13 décembre 2016 ;
- Vu** la transmission du projet d'arrêté faite au transporteur en date du 13 janvier 2017 ;

Considérant que les canalisations de transport de gaz naturel ou assimilé, d'hydrocarbures et de produits chimiques, en service à la date de l'entrée en vigueur des articles R. 555-1 et suivants du code de l'environnement, doivent faire l'objet d'institution de servitudes d'utilité publique relatives à la maîtrise de l'urbanisation en raison des dangers et des inconvénients qu'elles présentent ;

Considérant que selon l'article L. 555-16 du code de l'environnement, les périmètres à l'intérieur desquels les dispositions en matière de maîtrise de l'urbanisation s'appliquent sont déterminés par les risques susceptibles d'être créés par une canalisation de transport en service, notamment les risques d'incendie, d'explosion ou d'émanation de produits toxiques, menaçant gravement la santé ou la sécurité des personnes.

Sur proposition du secrétaire général de la préfecture de la Seine-Maritime,

ARRÊTE

Article 1^{er}

Des servitudes d'utilité publique (SUP) sont instituées dans les zones d'effets générées par les phénomènes dangereux susceptibles de se produire sur les canalisations de transport décrites en annexe 1 du présent arrêté. Ces SUP sont définies à l'article 2 du présent arrêté et sur la base des distances précisées dans les tableaux figurant en annexe 1 du présent arrêté.

Seule la SUP enveloppe (SUP1) est reproduite à titre indicatif dans la carte⁽¹⁾ jointe en annexe 2 du présent arrêté. La mise en œuvre des restrictions des SUP2 ou SUP3 s'effectue dans le cadre de l'analyse de compatibilité qui est obligatoire pour tout projet dont l'emprise atteint la SUP1.

NOTA : Seules font foi les distances reportées dans les tableaux de l'annexe 1 appliquées au tracé réel des canalisations concernées.

Article 2

Conformément à l'article R. 555-30 b) du code de l'environnement, les SUP sont définies selon les dispositions suivantes :

Servitude SUP1, correspondant à la zone d'effets létaux (PEL) du phénomène dangereux de référence majorant au sens de l'article R. 555-39 du code de l'environnement :

La délivrance d'un permis de construire relatif à un établissement recevant du public susceptible de recevoir plus de 100 personnes ou à un immeuble de grande hauteur est subordonnée à la fourniture d'une analyse de compatibilité ayant reçu l'avis favorable du transporteur ou, en cas d'avis défavorable du transporteur, l'avis favorable du préfet rendu au vu de l'expertise mentionnée au III de l'article R. 555-31 du Code de l'environnement.

L'analyse de compatibilité est établie conformément aux dispositions de l'arrêté ministériel du 5 mars 2014 susvisé.

Servitude SUP2, correspondant à la zone d'effets létaux (PEL) du phénomène dangereux de référence réduit au sens de l'article R. 555-39 du code de l'environnement :

L'ouverture d'un établissement recevant du public susceptible de recevoir plus de 300 personnes ou d'un immeuble de grande hauteur est interdite.

Servitude SUP3, correspondant à la zone d'effets létaux significatifs (ELS) du phénomène dangereux de référence réduit au sens de l'article R. 555-39 du code de l'environnement :

L'ouverture d'un établissement recevant du public susceptible de recevoir plus de 100 personnes ou d'un immeuble de grande hauteur est interdite.

Article 3

Conformément à l'article R. 555-46 du code de l'environnement, le maire informe le transporteur de tout permis de construire ou certificat d'urbanisme opérationnel délivré dans l'une des zones définies à l'article 2.

Article 4

Les servitudes instituées par le présent arrêté sont annexées aux plans locaux d'urbanisme et aux cartes communales des communes concernées conformément aux articles L. 151-43, L. 153-60, L. 161-1 et L. 163-10 du code de l'urbanisme.

Article 5

En application du R. 555-53 du code de l'environnement, le présent arrêté est publié au recueil des actes administratifs et sur le site internet de la préfecture de la Seine-Maritime et adressé au maire de la commune de Les cent-Acres.

Article 6

Cet arrêté peut faire l'objet d'un recours contentieux auprès du tribunal administratif de Rouen dans un délai de deux mois à compter de sa publication.

Article 7

Le secrétaire général de la préfecture de la Seine-Maritime, le président de l'établissement public compétent ou le maire de la commune de Les cent-Acres, le directeur départemental des territoires et de la mer de la Seine-Maritime, le directeur régional de l'environnement, de l'aménagement et du logement de Normandie sont chargés chacun en ce qui le concerne de l'exécution du présent arrêté dont une copie leur est adressée, ainsi qu'au directeur du Service National des Oléoducs Interalliés (SNOI).

Fait à ROUEN, le

10 FEV. 2017

Pour la préfete, et par délégation,
le secrétaire général

Yvan CORDIER

(1) La carte annexée au présent arrêté peut être consultée dans les services de :

- la préfecture de la Seine-Maritime
- la direction régionale de l'environnement, de l'aménagement et du logement Normandie
- l'établissement public compétent ou la mairie concernée

Vu pour être annexé à mon arrêté en date du :

10 FEV. 2017

ANNEXE1

Rouen, le 10 FEV. 2017
la préfète

Caractéristiques des ouvrages concernés et distances SUP associées

Pour la Préfète et par délégation,
le Secrétaire Général

Commune de LES CENT-ACRES (code INSEE : 76168)

Yvan CORBIER

• Ouvrages traversant la commune

Canalisations de transport d'hydrocarbures dénommées Oléoducs de Défense Commune (ODC), exploitées par le Service National des Oléoducs Interalliés (SNOD), service du ministère de l'écologie, de l'énergie et de la mer, direction générale de l'énergie et du climat, Tour Séquoia, 1 place Carpeaux, 92800 Puteaux :

Nom de la canalisation	PMS (bar)	DN	Longueur dans la commune (en mètres)	Implantation	Distances S.U.P. en mètres (de part et d'autre de la canalisation)			Nom de l'opérateur
					SUP1	SUP2	SUP3	
Le Havre - Fallencourt	69,7	308	2692	Enterrée	145	15	10	TRAPIL - ODC 22 B route de Demigny Champforgeuil CS 30081 71103 Chalon-sur-Saône Cedex

Vu pour être annexé à mon arrêté en date du
10 FEV. 2017

Rouen, le 10 FEV 2017

Le préfète
Pour la Préfète et par délégation,
le Secrétaire Général

Yvan CORDIER

ANNEXE 2

Représentation cartographique des zones de servitude SUP1

Servitudes d'utilité publique autour des canalisations de transport de matières dangereuses

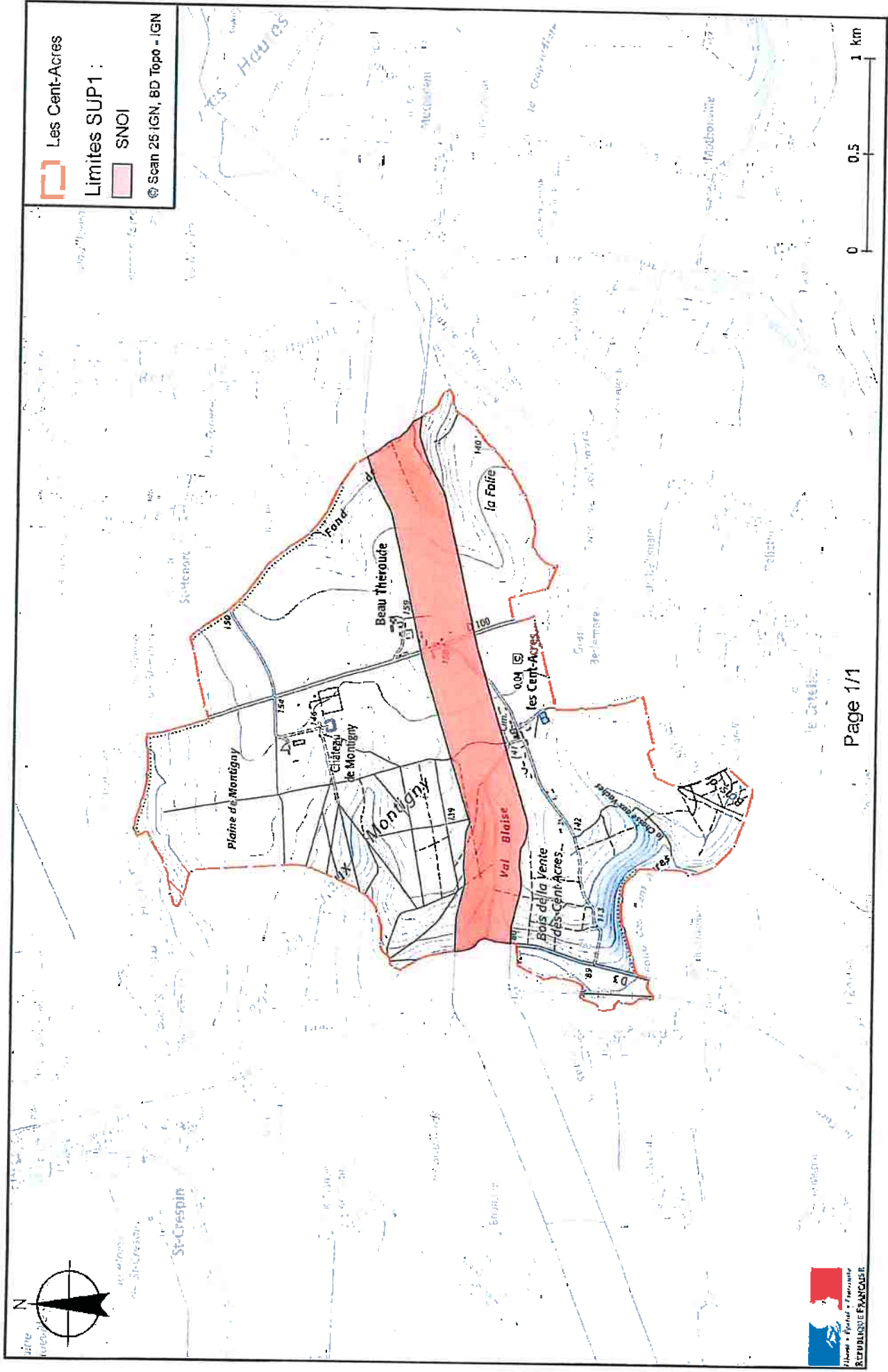

Oléoduc de l'ETAT exploité par TRAPIL
(Hydrocarbures liquides)
SERVITUDES D'UTILITE PUBLIQUE

Servitude I 3

Commune de : ⇒ BEAUVAL EN CAUX

Texte définissant les servitudes : ⇒ Pipeline de défense - articles L555-27 et R555-34 du code de l'environnement

Texte créant les servitudes de :

- ◆ Nom de l'ouvrage : ⇒ Oléoduc de Défense Commune (ODC)
- ◆ Tronçon de l'oléoduc : ⇒ LE HAVRE - CAMBRAI
- ◆ Décret du : ⇒ 14/05/1956, modifié par les décrets du 09/04/1960 et 04/07/1964
- ◆ Les servitudes ont été établies soit par conventions passées à l'amiable, soit par ordonnances d'imposition. Dans les deux cas, les actes correspondants ont fait l'objet d'une publication au bureau des hypothèques.

Consistance des servitudes :

1°/ Dans une bande de 5 mètres de largeur (zone forte de protection) où sont enfouies les canalisations, il est interdit :

- ◆ D'édifier une construction en dur même si ses fondations ont une profondeur inférieure à 0,60 mètre.
- ◆ D'effectuer des travaux de toute nature y compris les façons culturales à plus de 0,60 mètre.

2°/ L'exploitant de la canalisation a le droit, à l'intérieur d'une bande de terrain de 12 mètres de largeur garantie par la servitude de passage au profit de l'état

- ◆ D'accéder en tout temps, en particulier pour effectuer les travaux d'entretien et de réparation ;
- ◆ D'essarter tous arbres et arbustes ;
- ◆ De construire, en limite des parcelles cadastrales, des bornes ou balises indiquant l'emplacement de la conduite.

3°/ Les propriétaires ou leurs ayant droits sont tenus de :

- ◆ Ne procéder à aucune plantation d'arbres dans la bande de 12 mètres ;
- ◆ S'abstenir de tout acte de nature à nuire au bon fonctionnement, à l'entretien et à la conservation de l'ouvrage¹ ;
- ◆ Dénoncer, en cas de vente ou d'échange de parcelles en cause, la servitude dont elles sont grevées.

Service bénéficiaire des servitudes et gestionnaire de l'oléoduc à l'échelon central :

SERVICE NATIONAL DES OLEODUCS INTERALLIES
Ministère de la Transition Ecologique, de l'Energie, du Climat et de la Prévention des Risques
Tour Séquoïa
92055 LA DEFENSE CEDEX

Service exploitant à consulter pour l'accomplissement des formalités préalables à la réalisation des travaux exécutés à proximité du pipeline (Décret n° 2011-1241 du 05 octobre 2011 - Arrêté du 15 février 2012) ainsi que l'obtention de tous renseignements sur la conduite et notamment son emplacement :

MONSIEUR LE DIRECTEUR DE LA DIVISION DES OLEODUCS DE DEFENSE COMMUNE
22B Route de Demigny – Champforgeuil
CS 30081
71103 CHALON SUR SAONE CEDEX

(1) Les abris de jardins, de chasse et de pêche, clôtures et murettes, établis dans une bande de 5 mètres centrée sur la canalisation, empêchent la surveillance continue de celle-ci. En conséquence, leur établissement est soumis à accord préalable

PREFETE DE LA SEINE-MARITIME

**DIRECTION REGIONALE DE L'ENVIRONNEMENT,
DE L'AMENAGEMENT ET DU LOGEMENT DE
NORMANDIE**

Service Risques

Affaire suivie par Philippe LOZET

Tél. : 02 35 52 32 61

Courriel : philippe.lozet@developpement-durable.gouv.fr

**Arrêté préfectoral du 10 FEV. 2017
instaurant des servitudes d'utilité publique prenant en compte la maîtrise des risques autour
des canalisations de transport de gaz naturel ou assimilé, d'hydrocarbures et de produits
chimiques sur la commune de BEAUVAL-EN-CAUX**

**La Préfète de la région Normandie, préfète de la Seine-Maritime,
Officier de la Légion d'honneur,
Commandeur de l'Ordre National du Mérite**

- Vu** le code de l'environnement, et notamment ses articles L. 555-16, R. 555-30 et R. 555-31 ;
- Vu** le code de l'urbanisme notamment ses articles L. 101-2, L. 132-1, L. 132-2, L. 151-1 et suivants, L.153-60, L. 161-1 et suivants, L. 163-10, R. 431-16 ;
- Vu** le code de la construction et de l'habitation, notamment ses articles R. 122-22 et R. 123-46 ;
- Vu** le décret du Président de la République en date du 17 décembre 2016 nommant M^{me}. Nicole KLEIN, préfète de la région Normandie, préfète de la Seine-Maritime ;
- Vu** l'arrêté du 5 mars 2014 définissant les modalités d'application du chapitre V du titre V du livre V du Code de l'environnement et portant règlement de la sécurité des canalisations de transport de gaz naturel ou assimilé, d'hydrocarbures et de produits chimiques ;
- Vu** l'arrêté n°17-01 du 4 janvier 2017 portant délégation à M. Yvan CORDIER, secrétaire général de la préfecture de la Seine-Maritime ;
- Vu** le rapport de la direction régionale de l'environnement, de l'aménagement et du logement (DREAL) de la région Normandie, en date du 21 octobre 2016 ;
- Vu** l'avis émis par le conseil départemental de l'environnement et des risques sanitaires et technologiques (CoDERST) de la Seine-Maritime le 13 décembre 2016 ;
- Vu** la transmission du projet d'arrêté faite au transporteur en date du 13 janvier 2017 ;

Considérant que les canalisations de transport de gaz naturel ou assimilé, d'hydrocarbures et de produits chimiques, en service à la date de l'entrée en vigueur des articles R. 555-1 et suivants du code de l'environnement, doivent faire l'objet d'institution de servitudes d'utilité publique relatives à la maîtrise de l'urbanisation en raison des dangers et des inconvénients qu'elles présentent ;

Considérant que selon l'article L. 555-16 du code de l'environnement, les périmètres à l'intérieur desquels les dispositions en matière de maîtrise de l'urbanisation s'appliquent sont déterminés par les risques susceptibles d'être créés par une canalisation de transport en service, notamment les risques d'incendie, d'explosion ou d'émanation de produits toxiques, menaçant gravement la santé ou la sécurité des personnes.

Sur proposition du secrétaire général de la préfecture de la Seine-Maritime,

ARRÊTE

Article 1^{er}

Des servitudes d'utilité publique (SUP) sont instituées dans les zones d'effets générées par les phénomènes dangereux susceptibles de se produire sur les canalisations de transport décrites en annexe 1 du présent arrêté. Ces SUP sont définies à l'article 2 du présent arrêté et sur la base des distances précisées dans les tableaux figurant en annexe 1 du présent arrêté.

Seule la SUP enveloppe (SUP1) est reproduite à titre indicatif dans la carte⁽¹⁾ jointe en annexe 2 du présent arrêté. La mise en œuvre des restrictions des SUP2 ou SUP3 s'effectue dans le cadre de l'analyse de compatibilité qui est obligatoire pour tout projet dont l'emprise atteint la SUP1.

NOTA : Seules font foi les distances reportées dans les tableaux de l'annexe 1 appliquées au tracé réel des canalisations concernées.

Article 2

Conformément à l'article R. 555-30 b) du code de l'environnement, les SUP sont définies selon les dispositions suivantes :

Servitude SUP1, correspondant à la zone d'effets létaux (PEL) du phénomène dangereux de référence majorant au sens de l'article R. 555-39 du code de l'environnement :

La délivrance d'un permis de construire relatif à un établissement recevant du public susceptible de recevoir plus de 100 personnes ou à un immeuble de grande hauteur est subordonnée à la fourniture d'une analyse de compatibilité ayant reçu l'avis favorable du transporteur ou, en cas d'avis défavorable du transporteur, l'avis favorable du préfet rendu au vu de l'expertise mentionnée au III de l'article R. 555-31 du Code de l'environnement.

L'analyse de compatibilité est établie conformément aux dispositions de l'arrêté ministériel du 5 mars 2014 susvisé.

Servitude SUP2, correspondant à la zone d'effets létaux (PEL) du phénomène dangereux de référence réduit au sens de l'article R. 555-39 du code de l'environnement :

L'ouverture d'un établissement recevant du public susceptible de recevoir plus de 300 personnes ou d'un immeuble de grande hauteur est interdite.

Servitude SUP3, correspondant à la zone d'effets létaux significatifs (ELS) du phénomène dangereux de référence réduit au sens de l'article R. 555-39 du code de l'environnement :

L'ouverture d'un établissement recevant du public susceptible de recevoir plus de 100 personnes ou d'un immeuble de grande hauteur est interdite.

Article 3

Conformément à l'article R. 555-46 du code de l'environnement, le maire informe le transporteur de tout permis de construire ou certificat d'urbanisme opérationnel délivré dans l'une des zones définies à l'article 2.

Article 4

Les servitudes instituées par le présent arrêté sont annexées aux plans locaux d'urbanisme et aux cartes communales des communes concernées conformément aux articles L. 151-43, L. 153-60, L. 161-1 et L. 163-10 du code de l'urbanisme.

Article 5

En application du R. 555-53 du code de l'environnement, le présent arrêté est publié au recueil des actes administratifs et sur le site internet de la préfecture de la Seine-Maritime et adressé au maire de la commune de Beauval-en-Caux.

Article 6

Cet arrêté peut faire l'objet d'un recours contentieux auprès du tribunal administratif de Rouen dans un délai de deux mois à compter de sa publication.

Article 7

Le secrétaire général de la préfecture de la Seine-Maritime, le président de l'établissement public compétent ou le maire de la commune de Beauval-en-Caux, le directeur départemental des territoires et de la mer de la Seine-Maritime, le directeur régional de l'environnement, de l'aménagement et du logement de Normandie sont chargés chacun en ce qui le concerne de l'exécution du présent arrêté dont une copie leur est adressée, ainsi qu'au directeur du Service National des Oléoducs Interalliés (SNOI).

Fait à ROUEN, le **10 FEV. 2017**

Pour la préfète, et par délégation,
le secrétaire général

Yvan CORDIER

(1) La carte annexée au présent arrêté peut être consultée dans les services de :

- la préfecture de la Seine-Maritime
- la direction régionale de l'environnement, de l'aménagement et du logement Normandie
- l'établissement public compétent ou la mairie concernée

ANNEXE1

10 FEV. 2017

Rouen, le 10 FEV 2017

Caractéristiques des ouvrages concernés et distances SUP associées
 Pour la Préfète et par délégation,
 le Secrétaire Général

Commune BEAUVAL-EN-CAUX (code INSEE : 76063)

Yvan CORBIER

- Ouvrages traversant la commune

Canalisations de transport d'hydrocarbures dénommées Oléoducs de Défense Commune (ODC), exploitées par le Service National des Oléoducs Interalliés (SNOD), service du ministère de l'écologie, de l'énergie et de la mer, direction générale de l'énergie et du climat, Tour Séquoia, 1 place Carpeaux, 92800 Puteaux :

Nom de la canalisation	PMS (bar)	DN	Longueur dans la commune (en mètres)	Implantation	Distances S.U.P. en mètres (de part et d'autre de la canalisation)			Nom de l'opérateur
					SUP1	SUP2	SUP3	
Le Havre - Fallencourt	69,7	308	3541	Enterrée	145	15	10	TRAPIL – ODC 22 B route de Demigny Champforgeuil CS 30081 71103 Chalon-sur-Saône Cedex

Vu pour être annexé à mon arrêté en date du

10 FEV. 2017

Rouen, le 10 FEV. 2017

la préfète
Pour la Préfète et par délégation,
le Secrétaire Général

Yvan CORDIER

ANNEXE 2

Représentation cartographique des zones de servitude SUP1

Oléoduc de l'ETAT exploité par TRAPIL
(Hydrocarbures liquides)
SERVITUDES D'UTILITE PUBLIQUE

Servitude I 3

Commune de : ⇒ AUZOUVILLE SUR SAANE

Texte définissant les servitudes : ⇒ Pipeline de défense - articles L555-27 et R555-34 du code de l'environnement

Texte créant les servitudes de :

- ◆ Nom de l'ouvrage : ⇒ Oléoduc de Défense Commune (ODC)
- ◆ Tronçon de l'oléoduc : ⇒ LE HAVRE - CAMBRAI
- ◆ Décret du : ⇒ 14/05/1956, modifié par les décrets du 09/04/1960 et 04/07/1964
- ◆ Les servitudes ont été établies soit par conventions passées à l'amiable, soit par ordonnances d'imposition. Dans les deux cas, les actes correspondants ont fait l'objet d'une publication au bureau des hypothèques.

Consistance des servitudes :

1°/ Dans une bande de 5 mètres de largeur (zone forte de protection) où sont enfouies les canalisations, il est interdit :

- ◆ D'édifier une construction en dur même si ses fondations ont une profondeur inférieure à 0,60 mètre.
- ◆ D'effectuer des travaux de toute nature y compris les façons culturales à plus de 0,60 mètre.

2°/ L'exploitant de la canalisation a le droit, à l'intérieur d'une bande de terrain de 12 mètres de largeur garantie par la servitude de passage au profit de l'état

- ◆ D'accéder en tout temps, en particulier pour effectuer les travaux d'entretien et de réparation ;
- ◆ D'essarter tous arbres et arbustes ;
- ◆ De construire, en limite des parcelles cadastrales, des bornes ou balises indiquant l'emplacement de la conduite.

3°/ Les propriétaires ou leurs ayant droits sont tenus de :

- ◆ Ne procéder à aucune plantation d'arbres dans la bande de 12 mètres ;
- ◆ S'abstenir de tout acte de nature à nuire au bon fonctionnement, à l'entretien et à la conservation de l'ouvrage¹ ;
- ◆ Dénoncer, en cas de vente ou d'échange de parcelles en cause, la servitude dont elles sont grevées.

Service bénéficiaire des servitudes et gestionnaire de l'oléoduc à l'échelon central :

SERVICE NATIONAL DES OLEODUCS INTERALLIES
Ministère de la Transition Ecologique, de l'Energie, du Climat et de la Prévention des Risques
Tour Séquoïa
92055 LA DEFENSE CEDEX

Service exploitant à consulter pour l'accomplissement des formalités préalables à la réalisation des travaux exécutés à proximité du pipeline (Décret n° 2011-1241 du 05 octobre 2011 - Arrêté du 15 février 2012) ainsi que l'obtention de tous renseignements sur la conduite et notamment son emplacement :

MONSIEUR LE DIRECTEUR DE LA DIVISION DES OLEODUCS DE DEFENSE COMMUNE
22B Route de Demigny – Champforgeuil
CS 30081
71103 CHALON SUR SAONE CEDEX

(1) Les abris de jardins, de chasse et de pêche, clôtures et murettes, établis dans une bande de 5 mètres centrée sur la canalisation, empêchent la surveillance continue de celle-ci. En conséquence, leur établissement est soumis à accord préalable

PREFETE DE LA SEINE-MARITIME

**DIRECTION REGIONALE DE L'ENVIRONNEMENT,
DE L'AMENAGEMENT ET DU LOGEMENT DE
NORMANDIE**

Service Risques

Affaire suivie par Philippe LOZET

Tél. : 02 35 52 32 61

Courriel : philippe.lozet@developpement-durable.gouv.fr

Arrêté préfectoral du 10 FEV. 2017
instituant des servitudes d'utilité publique prenant en compte la maîtrise des risques autour
des canalisations de transport de gaz naturel ou assimilé, d'hydrocarbures et de produits
chimiques sur la commune d'AUZOUVILLE-SUR-SAANE

**La Préfète de la région Normandie, préfète de la Seine-Maritime,
Officier de la Légion d'honneur,
Commandeur de l'Ordre National du Mérite**

- Vu** le code de l'environnement, et notamment ses articles L. 555-16, R. 555-30 et R. 555-31 ;
- Vu** le code de l'urbanisme notamment ses articles L. 101-2, L. 132-1, L. 132-2, L. 151-1 et suivants, L.153-60, L. 161-1 et suivants, L. 163-10, R. 431-16 ;
- Vu** le code de la construction et de l'habitation, notamment ses articles R. 122-22 et R. 123-46 ;
- Vu** le décret du Président de la République en date du 17 décembre 2016 nommant M^{me} Nicole KLEIN, préfète de la région Normandie, préfète de la Seine-Maritime ;
- Vu** l'arrêté du 5 mars 2014 définissant les modalités d'application du chapitre V du titre V du livre V du Code de l'environnement et portant règlement de la sécurité des canalisations de transport de gaz naturel ou assimilé, d'hydrocarbures et de produits chimiques ;
- Vu** l'arrêté n°17-01 du 4 janvier 2017 portant délégation à M. Yvan CORDIER, secrétaire général de la préfecture de la Seine-Maritime ;
- Vu** le rapport de la direction régionale de l'environnement, de l'aménagement et du logement (DREAL) de la région Normandie, en date du 21 octobre 2016 ;
- Vu** l'avis émis par le conseil départemental de l'environnement et des risques sanitaires et technologiques (CoDERST) de la Seine-Maritime le 13 décembre 2016 ;
- Vu** la transmission du projet d'arrêté faite au transporteur en date du 13 janvier 2017 ;

Considérant que les canalisations de transport de gaz naturel ou assimilé, d'hydrocarbures et de produits chimiques, en service à la date de l'entrée en vigueur des articles R. 555-1 et suivants du code de l'environnement, doivent faire l'objet d'institution de servitudes d'utilité publique relatives à la maîtrise de l'urbanisation en raison des dangers et des inconvénients qu'elles présentent ;

Considérant que selon l'article L. 555-16 du code de l'environnement, les périmètres à l'intérieur desquels les dispositions en matière de maîtrise de l'urbanisation s'appliquent sont déterminés par les risques susceptibles d'être créés par une canalisation de transport en service, notamment les risques d'incendie, d'explosion ou d'émanation de produits toxiques, menaçant gravement la santé ou la sécurité des personnes.

Sur proposition du secrétaire général de la préfecture de la Seine-Maritime,

ARRÊTE

Article 1^{er}

Des servitudes d'utilité publique (SUP) sont instituées dans les zones d'effets générées par les phénomènes dangereux susceptibles de se produire sur les canalisations de transport décrites en annexe 1 du présent arrêté. Ces SUP sont définies à l'article 2 du présent arrêté et sur la base des distances précisées dans les tableaux figurant en annexe 1 du présent arrêté.

Seule la SUP enveloppe (SUP1) est reproduite à titre indicatif dans la carte⁽¹⁾ jointe en annexe 2 du présent arrêté. La mise en œuvre des restrictions des SUP2 ou SUP3 s'effectue dans le cadre de l'analyse de compatibilité qui est obligatoire pour tout projet dont l'emprise atteint la SUP1.

NOTA : Seules font foi les distances reportées dans les tableaux de l'annexe 1 appliquées au tracé réel des canalisations concernées.

Article 2

Conformément à l'article R. 555-30 b) du code de l'environnement, les SUP sont définies selon les dispositions suivantes :

Servitude SUP1, correspondant à la zone d'effets létaux (PEL) du phénomène dangereux de référence majorant au sens de l'article R. 555-39 du code de l'environnement :

La délivrance d'un permis de construire relatif à un établissement recevant du public susceptible de recevoir plus de 100 personnes ou à un immeuble de grande hauteur est subordonnée à la fourniture d'une analyse de compatibilité ayant reçu l'avis favorable du transporteur ou, en cas d'avis défavorable du transporteur, l'avis favorable du préfet rendu au vu de l'expertise mentionnée au III de l'article R. 555-31 du Code de l'environnement.

L'analyse de compatibilité est établie conformément aux dispositions de l'arrêté ministériel du 5 mars 2014 susvisé.

Servitude SUP2, correspondant à la zone d'effets létaux (PEL) du phénomène dangereux de référence réduit au sens de l'article R. 555-39 du code de l'environnement :

L'ouverture d'un établissement recevant du public susceptible de recevoir plus de 300 personnes ou d'un immeuble de grande hauteur est interdite.

Servitude SUP3, correspondant à la zone d'effets létaux significatifs (ELS) du phénomène dangereux de référence réduit au sens de l'article R. 555-39 du code de l'environnement :

L'ouverture d'un établissement recevant du public susceptible de recevoir plus de 100 personnes ou d'un immeuble de grande hauteur est interdite.

Article 3

Conformément à l'article R. 555-46 du code de l'environnement, le maire informe le transporteur de tout permis de construire ou certificat d'urbanisme opérationnel délivré dans l'une des zones définies à l'article 2.

Article 4

Les servitudes instituées par le présent arrêté sont annexées aux plans locaux d'urbanisme et aux cartes communales des communes concernées conformément aux articles L. 151-43, L. 153-60, L. 161-1 et L. 163-10 du code de l'urbanisme.

Article 5

En application du R. 555-53 du code de l'environnement, le présent arrêté est publié au recueil des actes administratifs et sur le site internet de la préfecture de la Seine-Maritime et adressé au maire de la commune d'Auzouville-sur-Saône.

Article 6

Cet arrêté peut faire l'objet d'un recours contentieux auprès du tribunal administratif de Rouen dans un délai de deux mois à compter de sa publication.

Article 7

Le secrétaire général de la préfecture de la Seine-Maritime, le président de l'établissement public compétent ou le maire de la commune d'Auzouville-sur-Saône, le directeur départemental des territoires et de la mer de la Seine-Maritime, le directeur régional de l'environnement, de l'aménagement et du logement de Normandie sont chargés chacun en ce qui le concerne de l'exécution du présent arrêté dont une copie leur est adressée, ainsi qu'au directeur du Service National des Oléoducs Interalliés (SNOI).

Fait à ROUEN, le **10 FEV. 2017**

Pour la préfète, et par délégation,
le secrétaire général

Yvan  CORDIER

(1) La carte annexée au présent arrêté peut être consultée dans les services de :

- la préfecture de la Seine-Maritime
- la direction régionale de l'environnement, de l'aménagement et du logement Normandie
- l'établissement public compétent ou la mairie concernée

Vu pour être annexé à mon arrêté en date du :

ANNEXE1 10 FEV. 2017
Rouen, le

10 FEV. 2017

la préfète
Pour la Préfète et par délégation,
le Secrétaire Général
Caractéristiques des ouvrages concernés et distances SUP associées
Commune d'AUZOUVILLE-SUR-SAANE (code INSEE : 76047)

Yvan CORBIER

• Ouvrages traversant la commune

Canalisations de transport d'hydrocarbures dénommées Oléoducs de Défense Commune (ODC), exploitées par le Service National des Oléoducs Interalliés (SNOI), service du ministère de l'écologie, de l'énergie et de la mer, direction générale de l'énergie et du climat, Tour Séquoia, 1 place Carpeaux, 92800 Puteaux :

Nom de la canalisation	PMS (bar)	DN	Longueur dans la commune (en mètres)	Implantation	Distances S.U.P. en mètres (de part et d'autre de la canalisation)			Nom de l'opérateur
					SUP1	SUP2	SUP3	
Le Havre - Fallencourt	69,7	308	398	Enterrée	145	15	10	TRAPIL – ODC 22 B route de Demigny Champforgeuil CS 30081 71103 Chalon-sur-Saône Cedex

Vu pour être annexé à mon arrêté en date du

10 FEV. 2017
Rouen, le 10 FEV. 2017
la préfète
Pour la Préfète et par délégation,
le Secrétaire Général

Yvan CORDIER

ANNEXE 2

Représentation cartographique des zones de servitude SUP1

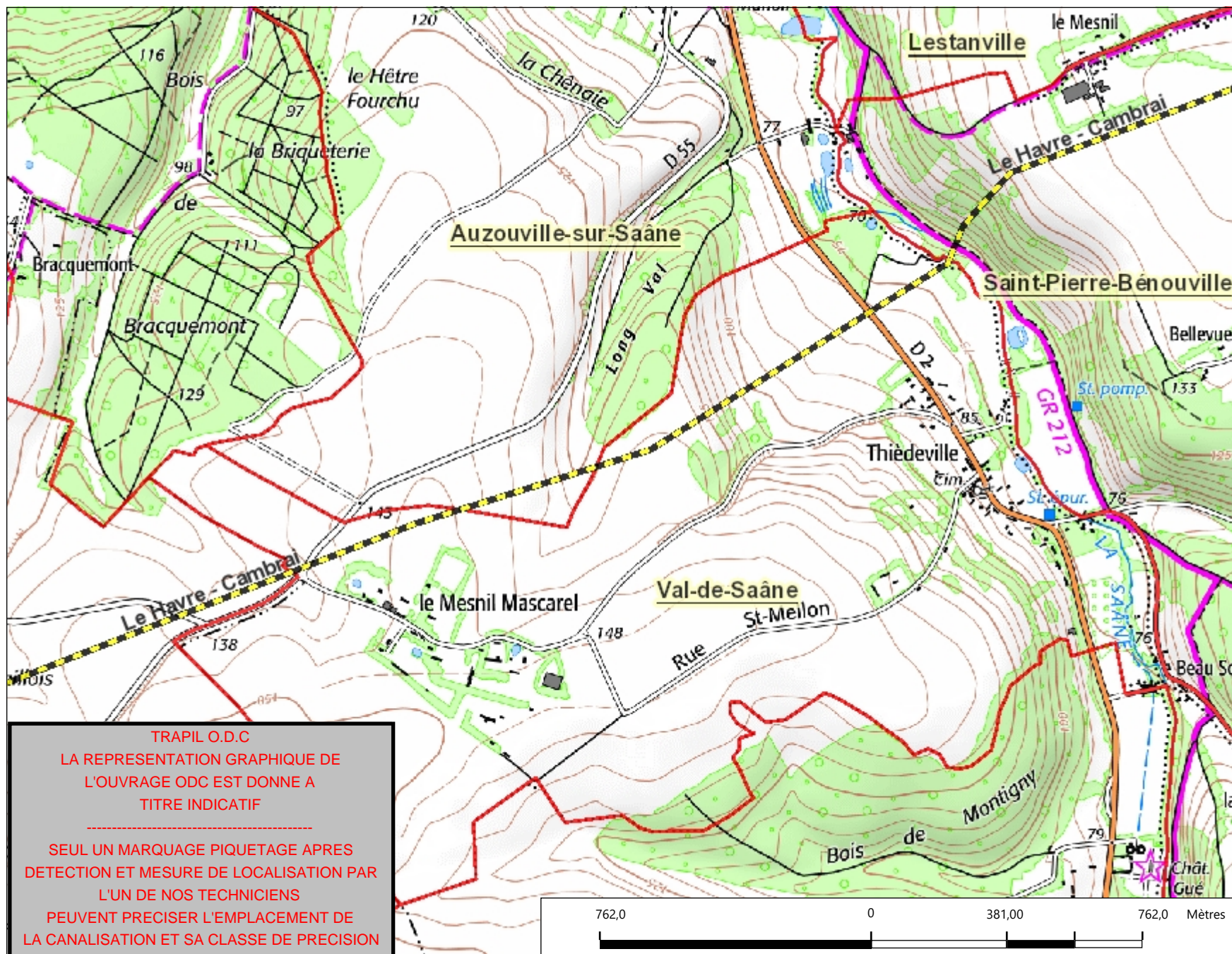

Légende

- Tracé ODC; SEO
- Tracé PPS/PPV
- Limite communale

PIPELINE À HYDROCARBURES LIQUIDES

Code de l'environnement (décret n°2011-1241 du 5 octobre 2011 modifié). Il est fait une obligation d'adresser une déclaration de projet de travaux (DT) et une déclaration d'intention de travaux (DICT) à l'exploitant de l'ouvrage pour tous travaux effectués à moins de 50 mètres du pipeline.

TRAPIL ODC
C.S. 30081

71103 CHALON-SUR-SAONE CEDEX
Tél: 03.85.42.10.09 Mail: odclignes@trapil.com

1: 15 000



Extrait ©IGN SCAN 25 & BD TOPO & BD ORTHO & BD PARCELLAIRE.
Aucune reproduction ni communication ne peut être effectuée à des tiers sans autorisation écrite de la société TRAPIL.

TRAPIL O.D.C
LA REPRESENTATION GRAPHIQUE DE L'OUVRAGE ODC EST DONNE A TITRE INDICATIF

SEUL UN MARQUAGE PIQUETAGE APRES DETECTION ET MESURE DE LOCALISATION PAR L'UN DE NOS TECHNICIENS PEUVENT PRECISER L'EMPLACEMENT DE LA CANALISATION ET SA CLASSE DE PRECISION

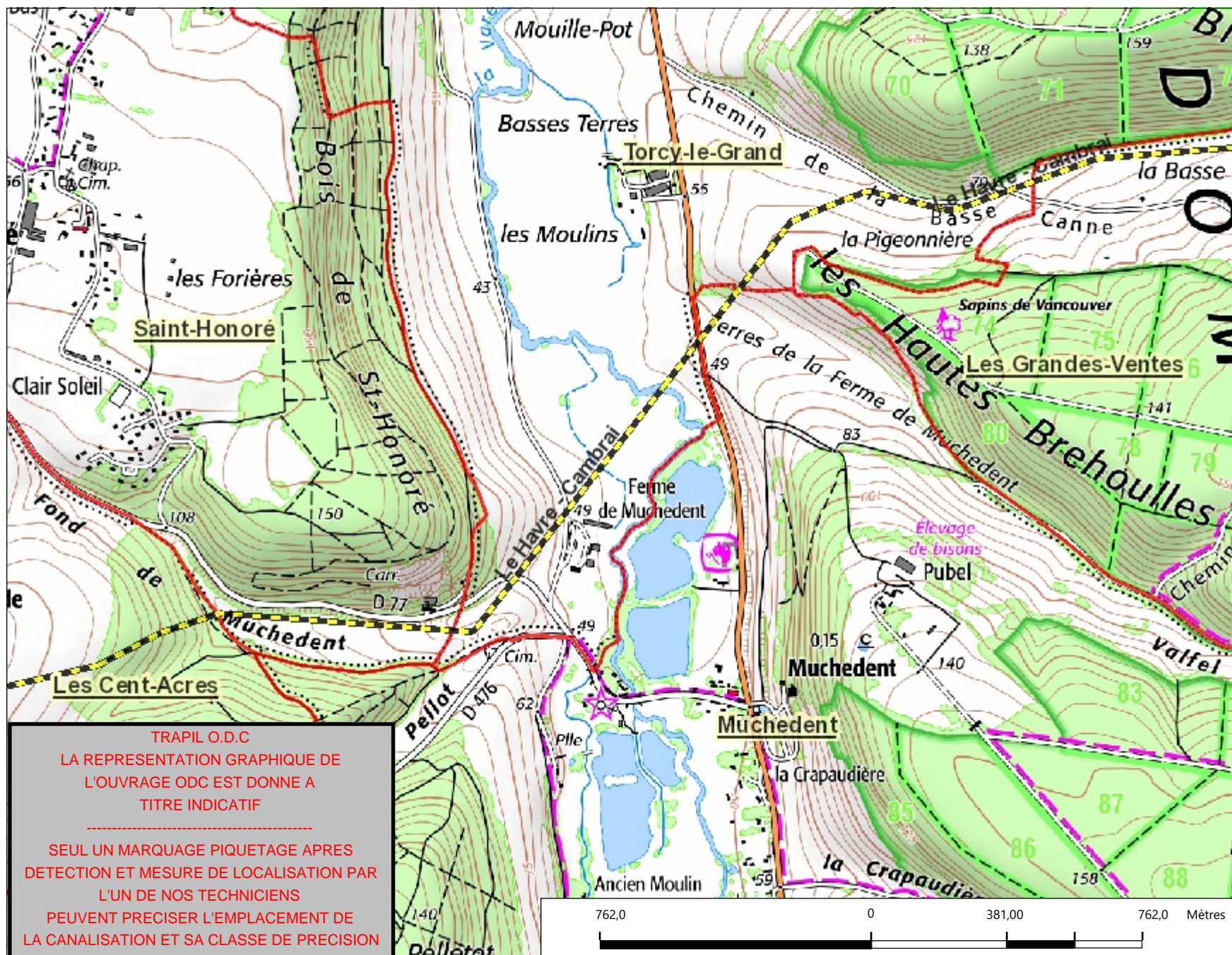

- Légende**
- Tracé ODC; SEO
 - Tracé PPS/PPV
 - Limite communale

PIPELINE À HYDROCARBURES LIQUIDES

Code de l'environnement (décret n°2011-1241 du 5 octobre 2011 modifié). Il est fait une obligation d'adresser une déclaration de projet de travaux (DT) et une déclaration d'intention de travaux (DICT) à l'exploitant de l'ouvrage pour tous travaux effectués à moins de 50 mètres du pipeline.

TRAPIL ODC
C.S. 30081

71103 CHALON-SUR-SAONE CEDEX
Tél: 03.85.42.10.09 Mail: odclignes@trapil.com

1: 15 000



TRAPIL O.D.C
LA REPRESENTATION GRAPHIQUE DE L'OUVRAGE ODC EST DONNE A TITRE INDICATIF

SEUL UN MARQUAGE PIQUETAGE APRES DETECTION ET MESURE DE LOCALISATION PAR L'UN DE NOS TECHNICIENS PEUVENT PRECISER L'EMPLACEMENT DE LA CANALISATION ET SA CLASSE DE PRECISION

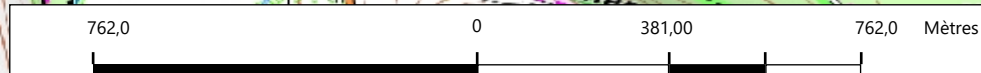

Extrait ©IGN SCAN 25 & BD TOPO & BD ORTHO & BD PARCELLAIRE.
Aucune reproduction ni communication ne peut être effectuée à des tiers sans autorisation écrite de la société TRAPIL.

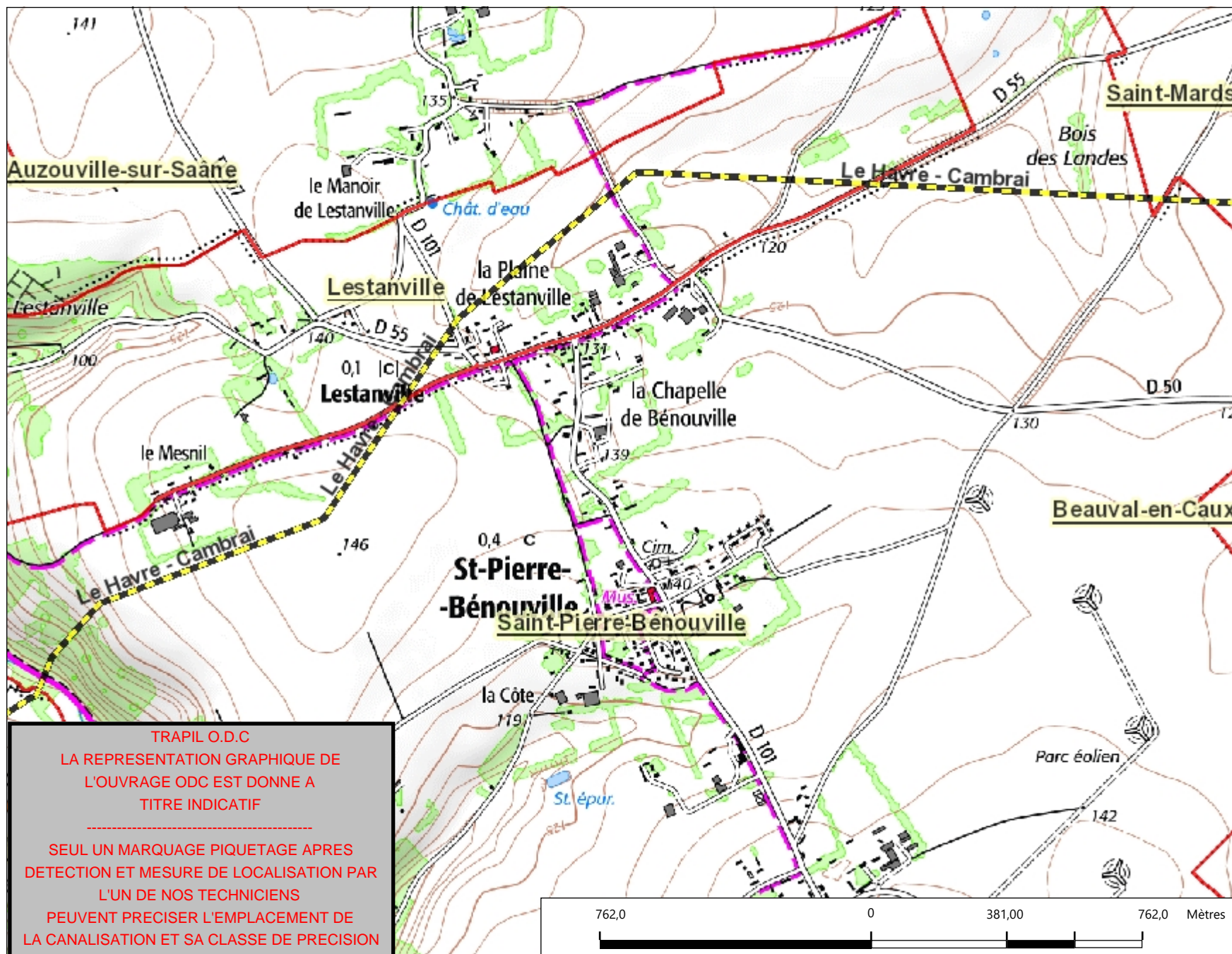

Légende

- Tracé ODC; SEO
- Tracé PPS/PPV
- Limite communale

PIPELINE À HYDROCARBURES LIQUIDES

Code de l'environnement (décret n°2011-1241 du 5 octobre 2011 modifié). Il est fait une obligation d'adresser une déclaration de projet de travaux (DT) et une déclaration d'intention de travaux (DICT) à l'exploitant de l'ouvrage pour tous travaux effectués à moins de 50 mètres du pipeline.

TRAPIL ODC
C.S. 30081

71103 CHALON-SUR-SAONE CEDEX
Tél: 03.85.42.10.09 Mail:
odclignes@trapil.com

1: 15 000



Extrait ©IGN SCAN 25 & BD TOPO & BD ORTHO & BD PARCELLAIRE.
Aucune reproduction ni communication ne peut être effectuée à des tiers sans autorisation écrite de la société TRAPIL.

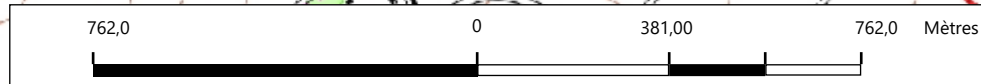

TRAPIL O.D.C
LA REPRESENTATION GRAPHIQUE DE L'OUVRAGE ODC EST DONNE A TITRE INDICATIF

SEUL UN MARQUAGE PIQUETAGE APRES DETECTION ET MESURE DE LOCALISATION PAR L'UN DE NOS TECHNICIENS PEUVENT PRECISER L'EMPLACEMENT DE LA CANALISATION ET SA CLASSE DE PRECISION

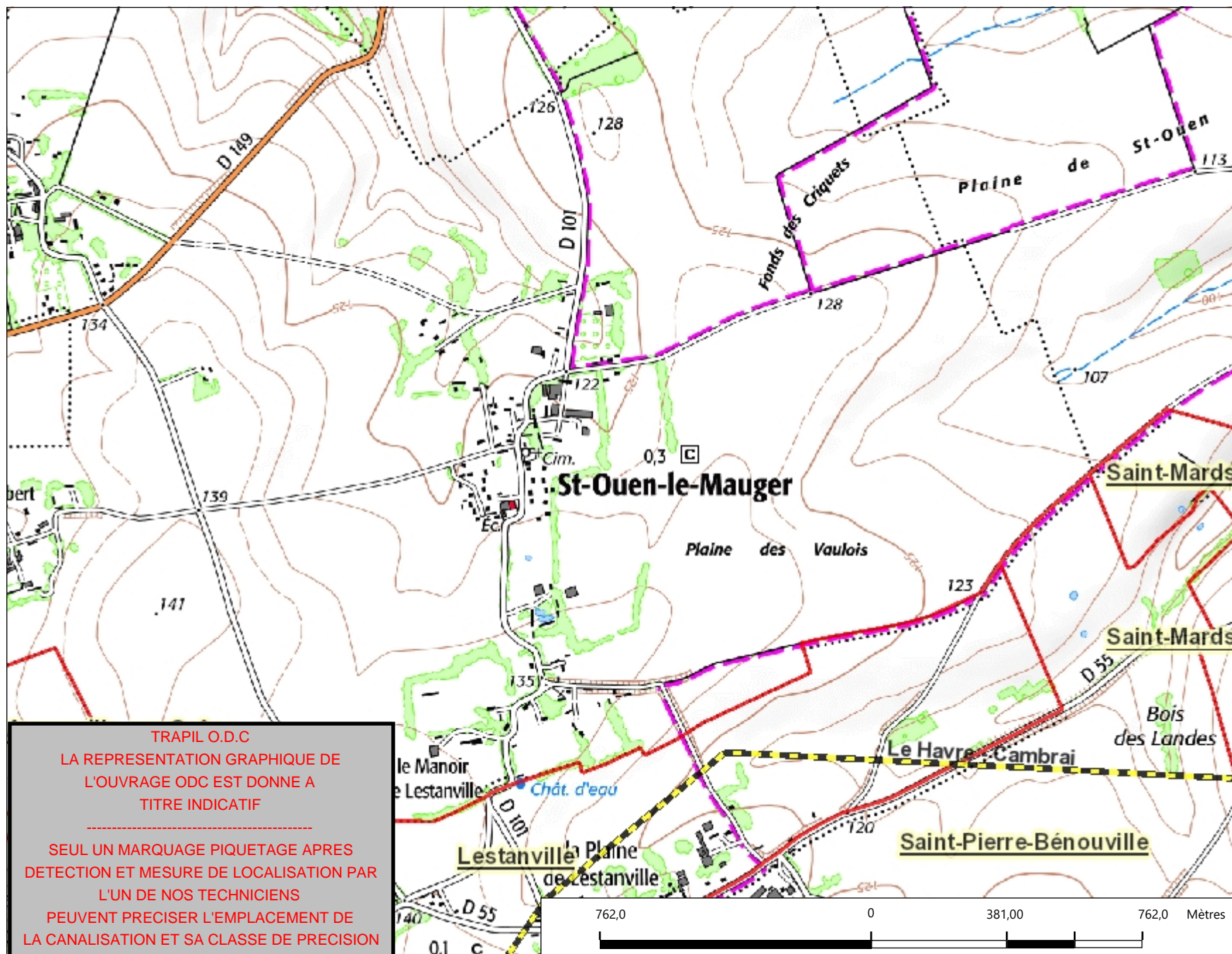

Légende

- Tracé ODC; SEO
- Tracé PPS/PPV
- Limite communale

PIPELINE À HYDROCARBURES LIQUIDES

Code de l'environnement (décret n°2011-1241 du 5 octobre 2011 modifié). Il est fait une obligation d'adresser une déclaration de projet de travaux (DT) et une déclaration d'intention de travaux (DICT) à l'exploitant de l'ouvrage pour tous travaux effectués à moins de 50 mètres du pipeline.

TRAPIL ODC
C.S. 30081

71103 CHALON-SUR-SAONE CEDEX
Tél: 03.85.42.10.09 Mail: odclignes@trapil.com

1: 15 000



TRAPIL O.D.C
LA REPRESENTATION GRAPHIQUE DE L'OUVRAGE ODC EST DONNE A TITRE INDICATIF



SEUL UN MARQUAGE PIQUETAGE APRES DETECTION ET MESURE DE LOCALISATION PAR L'UN DE NOS TECHNICIENS PEUVENT PRECISER L'EMPLACEMENT DE LA CANALISATION ET SA CLASSE DE PRECISION

762,0 0 381,00 762,0 Mètres

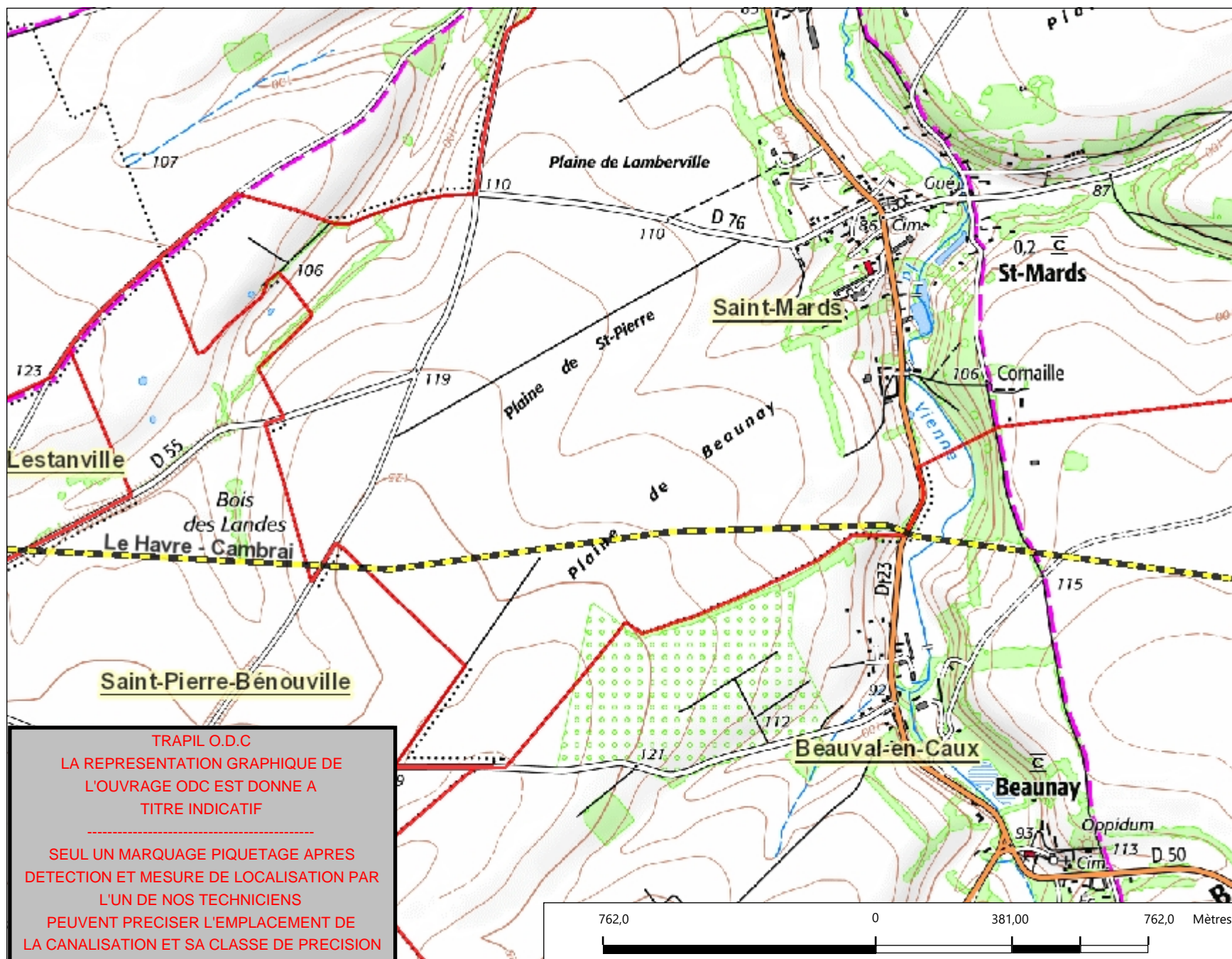
Extrait ©IGN SCAN 25 & BD TOPO & BD ORTHO & BD PARCELLAIRE.
Aucune reproduction ni communication ne peut être effectuée à des tiers sans autorisation écrite de la société TRAPIL.



Légende

-  Tracé ODC; SEO
-  Tracé PPS/PPV
-  Limite communale

PIPELINE À HYDROCARBURES LIQUIDES

Code de l'environnement (décret n°2011-1241 du 5 octobre 2011 modifié). Il est fait une obligation d'adresser une déclaration de projet de travaux (DT) et une déclaration d'intention de travaux (DICT) à l'exploitant de l'ouvrage pour tous travaux effectués à moins de 50 mètres du pipeline.

TRAPIL ODC
C.S. 30081

71103 CHALON-SUR-SAONE CEDEX
Tél: 03.85.42.10.09 Mail: odclignes@trapil.com

1: 15 000



Extrait ©IGN SCAN 25 & BD TOPO & BD ORTHO & BD PARCELLAIRE.
Aucune reproduction ni communication ne peut être effectuée à des tiers sans autorisation écrite de la société TRAPIL.



TRAPIL O.D.C
LA REPRESENTATION GRAPHIQUE DE L'OUVRAGE ODC EST DONNE A TITRE INDICATIF

SEUL UN MARQUAGE PIQUETAGE APRES DETECTION ET MESURE DE LOCALISATION PAR L'UN DE NOS TECHNICIENS PEUVENT PRECISER L'EMPLACEMENT DE LA CANALISATION ET SA CLASSE DE PRECISION

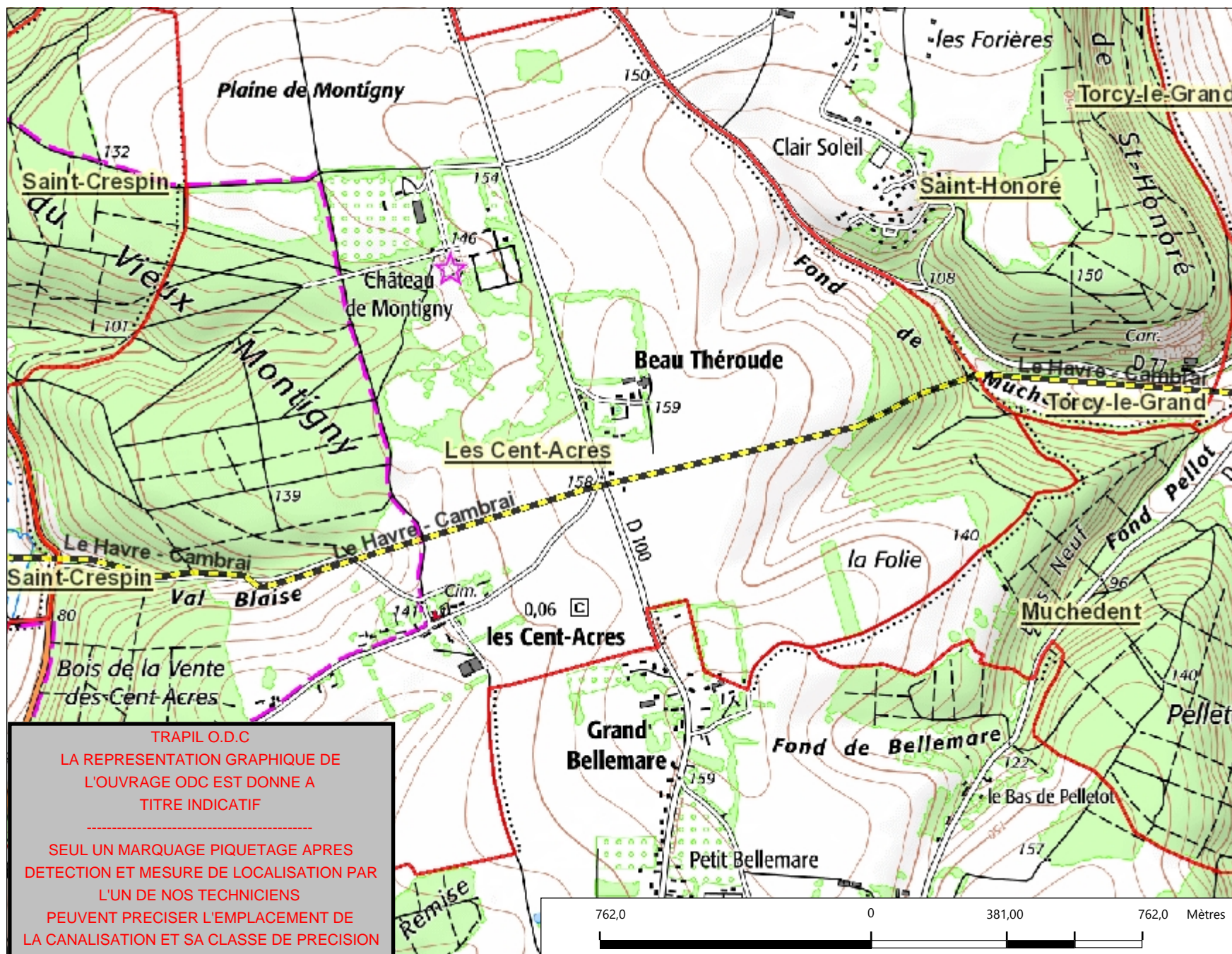

- Légende
- Tracé ODC; SEO
 - Tracé PPS/PPV
 - Limite communale

**PIPELINE À
HYDROCARBURES LIQUIDES**

Code de l'environnement (décret n°2011-1241 du 5 octobre 2011 modifié). Il est fait une obligation d'adresser une déclaration de projet de travaux (DT) et une déclaration d'intention de travaux (DICT) à l'exploitant de l'ouvrage pour tous travaux effectués à moins de 50 mètres du pipeline.

TRAPIL ODC
C.S. 30081

71103 CHALON-SUR-SAONE CEDEX
Tél: 03.85.42.10.09 Mail:
odclignes@trapil.com

1: 15 000



TRAPIL O.D.C
LA REPRESENTATION GRAPHIQUE DE
L'OUVRAGE ODC EST DONNE A
TITRE INDICATIF

SEUL UN MARQUAGE PIQUETAGE APRES
DETECTION ET MESURE DE LOCALISATION PAR
L'UN DE NOS TECHNICIENS
PEUVENT PRECISER L'EMPLACEMENT DE
LA CANALISATION ET SA CLASSE DE PRECISION

762,0 0 381,00 762,0 Mètres

Extrait ©IGN SCAN 25 & BD TOPO &
BD ORTHO & BD PARCELLAIRE.
Aucune reproduction ni
communication ne peut être effectuée
à des tiers sans autorisation écrite de
la société TRAPIL.

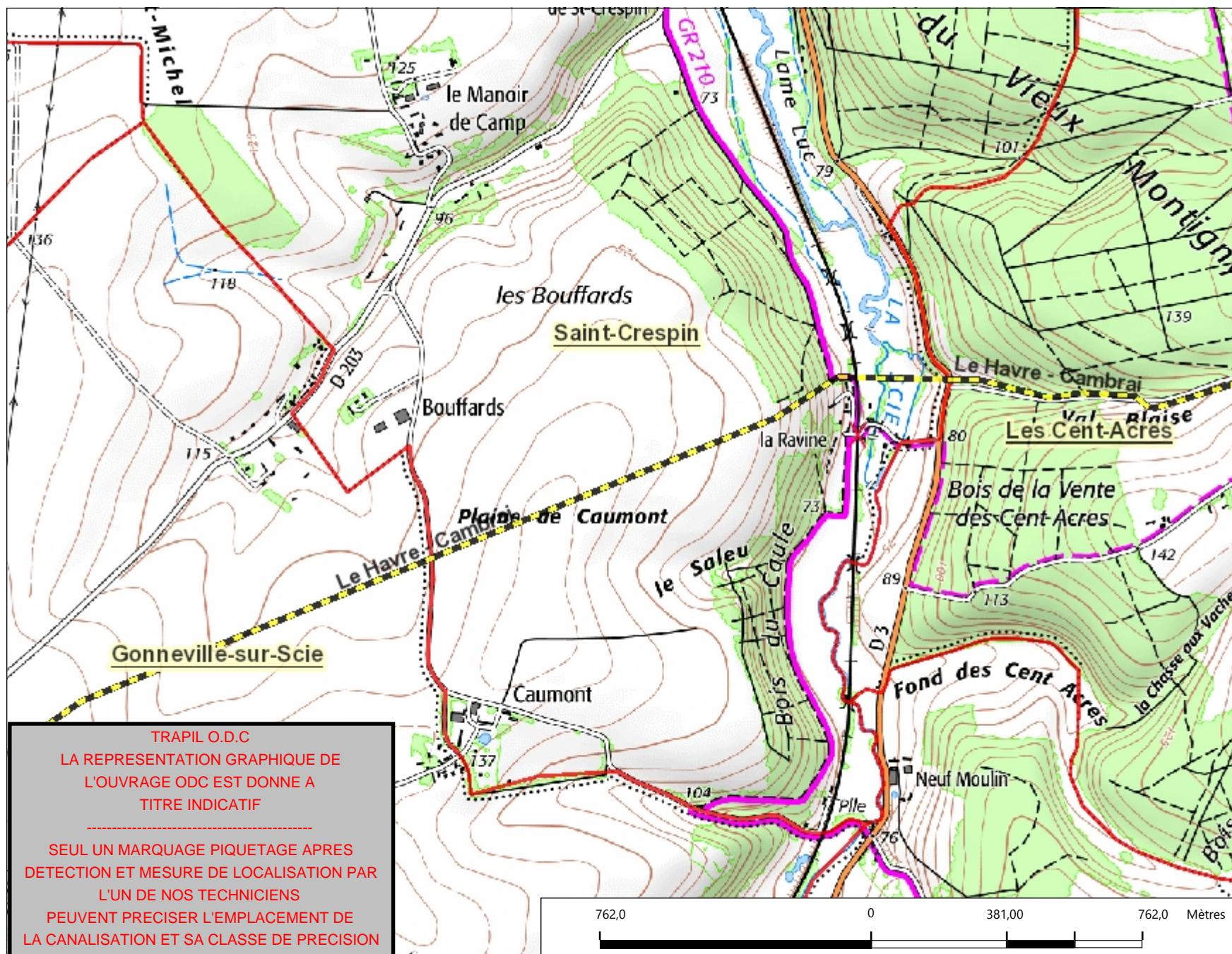

Légende

- Tracé ODC; SEO
- Tracé PPS/PPV
- Limite communale

PIPELINE À HYDROCARBURES LIQUIDES

Code de l'environnement (décret n°2011-1241 du 5 octobre 2011 modifié). Il est fait une obligation d'adresser une déclaration de projet de travaux (DT) et une déclaration d'intention de travaux (DICT) à l'exploitant de l'ouvrage pour tous travaux effectués à moins de 50 mètres du pipeline.

TRAPIL ODC
C.S. 30081

71103 CHALON-SUR-SAONE CEDEX
Tél: 03.85.42.10.09 Mail: odclignes@trapil.com

1: 15 000



Extrait ©IGN SCAN 25 & BD TOPO & BD ORTHO & BD PARCELLAIRE.
Aucune reproduction ni communication ne peut être effectuée à des tiers sans autorisation écrite de la société TRAPIL.

TRAPIL O.D.C
LA REPRESENTATION GRAPHIQUE DE L'OUVRAGE ODC EST DONNE A TITRE INDICATIF

SEUL UN MARQUAGE PIQUETAGE APRES DETECTION ET MESURE DE LOCALISATION PAR L'UN DE NOS TECHNICIENS PEUVENT PRECISER L'EMPLACEMENT DE LA CANALISATION ET SA CLASSE DE PRECISION

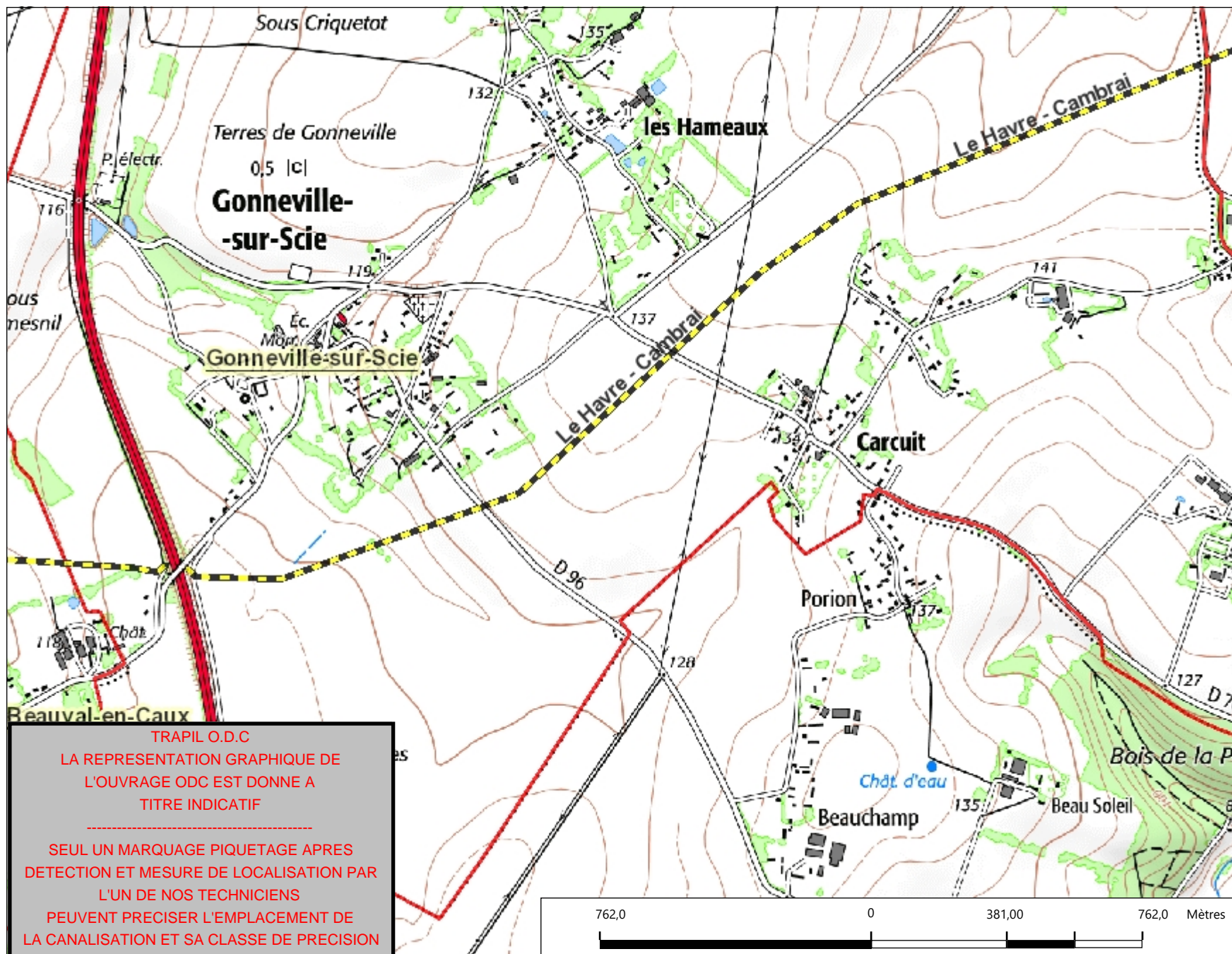

Légende

-  Tracé ODC; SEO
-  Tracé PPS/PPV
-  Limite communale

PIPELINE À HYDROCARBURES LIQUIDES

Code de l'environnement (décret n°2011-1241 du 5 octobre 2011 modifié). Il est fait une obligation d'adresser une déclaration de projet de travaux (DT) et une déclaration d'intention de travaux (DICT) à l'exploitant de l'ouvrage pour tous travaux effectués à moins de 50 mètres du pipeline.

TRAPIL ODC
C.S. 30081

71103 CHALON-SUR-SAONE CEDEX
Tél: 03.85.42.10.09 Mail: odclignes@trapil.com

1: 15 000



TRAPIL O.D.C
LA REPRESENTATION GRAPHIQUE DE L'OUVRAGE ODC EST DONNE A TITRE INDICATIF

SEUL UN MARQUAGE PIQUETAGE APRES DETECTION ET MESURE DE LOCALISATION PAR L'UN DE NOS TECHNICIENS PEUVENT PRECISER L'EMPLACEMENT DE LA CANALISATION ET SA CLASSE DE PRECISION

762,0 0 381,00 762,0 Mètres



Extrait ©IGN SCAN 25 & BD TOPO & BD ORTHO & BD PARCELLAIRE.
Aucune reproduction ni communication ne peut être effectuée à des tiers sans autorisation écrite de la société TRAPIL.

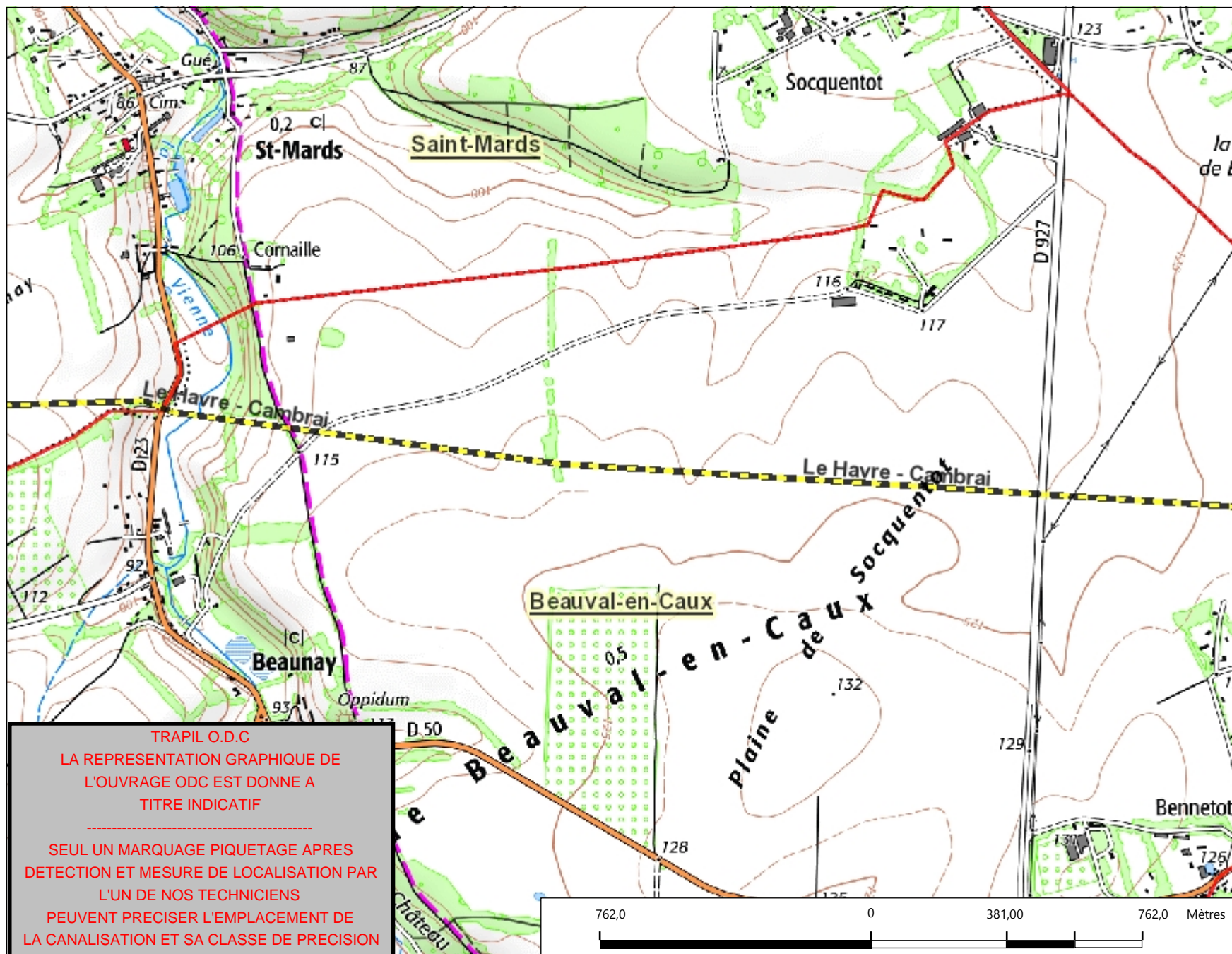

Légende

- Tracé ODC; SEO
- Tracé PPS/PPV
- Limite communale

**PIPELINE À
HYDROCARBURES LIQUIDES**

Code de l'environnement (décret n°2011-1241 du 5 octobre 2011 modifié). Il est fait une obligation d'adresser une déclaration de projet de travaux (DT) et une déclaration d'intention de travaux (DICT) à l'exploitant de l'ouvrage pour tous travaux effectués à moins de 50 mètres du pipeline.

TRAPIL ODC
C.S. 30081
71103 CHALON-SUR-SAONE CEDEX
Tél: 03.85.42.10.09 Mail: odclignes@trapil.com

1: 15 000

Extrait ©IGN SCAN 25 & BD TOPO & BD ORTHO & BD PARCELLAIRE.
Aucune reproduction ni communication ne peut être effectuée à des tiers sans autorisation écrite de la société TRAPIL.

TRAPIL O.D.C
LA REPRESENTATION GRAPHIQUE DE L'OUVRAGE ODC EST DONNE A TITRE INDICATIF

SEUL UN MARQUAGE PIQUETAGE APRES DETECTION ET MESURE DE LOCALISATION PAR L'UN DE NOS TECHNICIENS PEUVENT PRECISER L'EMPLACEMENT DE LA CANALISATION ET SA CLASSE DE PRECISION

