

TERRITOIRE COM'

DECEMBRE 2025



Territoire de Caux
Communauté de Communes

LE MAGAZINE - N° 16

LE SPORT SUR NOTRE TERRITOIRE

DOSSIER - "SPORTEZ-VOUS BIEN"



ACTUS

Lotissement à
Quiberville-sur-Mer
France Services sur
les marchés

CULTURE

Le CTEJ
La Petite Symphonie
à la MARPA

VIVRE ICI

Le tarif de l'eau
Une journée de
l'artisanat

Chaque mercredi, profitez du



MÉDICO-BUS



Rappel :

Ce dispositif s'adresse en priorité
aux personnes qui n'ont pas de
médecin traitant ou qui ne
parviennent pas à accéder à un
médecin généraliste.

PRENEZ RENDEZ-VOUS
Doctolib : Centre de santé Mobile CBA
Téléphone : 02 35 82 69 40



N'HÉSITEZ PAS À NOUS SUIVRE SUR LES RÉSEAUX SOCIAUX !



Communauté de Communes Terroir de Caux
11 route de Dieppe 76730 Bacqueville en Caux
02.35.85.46.69 / contact@terroirdecaux.net
www.terroirdecaux.fr

Du lundi au jeudi 9h-12h30/14h-17h30 et le vendredi 9h-12h30



ACTUS

P 4-5

Un nouveau lotissement à Quiberville/Mer
France Services sur les marchés
Culture à l'école
Plus près des entreprises locales



DOSSIER

P 6-13

“ Sportez-vous bien “

Les dotations
Nos équipements
Nos différentes activités



SORTIR

P 14-17

Bilan touristique 2025
Programmation touristique



CULTURE

P 18-21

L'actualité des bibliothèques
Le Contrat de Territoire Enfance et Jeunesse
La Petite Symphonie à la MARPA



VIVRE ICI

P 22-25

Promotions
La journée de l'artisanat
Zoom sur ... CIM Usinage



PENSONS À DEMAIN

P 26-31

Les ambassadeurs du tri en action
Des nouvelles du PAT
Mangeons local



BD-LA FAMILLE COQUELICAUX P 32



**Le mot
d'Olivier
Bureaux**

Président de
Terroir de
Caux

UNE PRÉSENCE ESSENTIELLE

Madame, Monsieur,

Toutes les infrastructures sportives, les clubs et les événements sportifs sont des lieux d'échanges et de rencontres auxquels Terroir de Caux attache beaucoup d'importance. Il faut en effet avoir à l'esprit que le sport est aussi un levier de développement économique pour notre territoire. C'est pourquoi nous continuons d'investir dans la rénovation ou la création d'équipements. Ces initiatives ne peuvent que renforcer la vitalité de nos communes. De la même façon, nous devons être présents pour les petites et moyennes entreprises qui ont fait le choix de s'installer dans notre secteur. Notre devoir est de les soutenir

et de les faire connaître.

Nos jeunes sont parfois en difficulté pour trouver leur voie professionnelle et à ce titre, nous avons organisé une grande journée de l'artisanat qui a permis, là encore, de faire connaître les filières présentes autour de nous mais aussi la réalité de ces métiers essentiels.

Essentielle, la culture l'est aussi ! C'est pourquoi nous favorisons les dispositifs existants tels que le Contrat Territoire Enfance Jeunesse afin de proposer des parcours d'actions culturelles au jeune public. Sans oublier celles et ceux qui n'ont pas beaucoup d'occasions de profiter de spectacles en amenant la culture jusqu'à eux : trois concerts ont été donnés à la MARPA à l'automne.

Le “ bon vivre “ sur notre territoire est l'affaire de tous. Les élus qui s'engagent au service des autres oeuvrent chaque jour pour représenter, accompagner, aider leurs concitoyens. Parmi ceux qui s'étaient engagés à nos côtés, Etienne Delarue, Maire de Bacqueville-en-Caux, et Paul Potel, Maire de Saint-Honoré nous ont quittés en cette fin d'année. Chacun d'entre-eux était apprécié de tous. Nous avons une pensée pour leurs proches.

Bien à tous,



Quiberville-sur-Mer : pose de la 1ère pierre d'un lotissement



Le 8 septembre, s'est tenue la cérémonie de la pose de la 1ère pierre du futur lotissement qui sera livré en 2026 par 3F Normandie.

6 logements viendront compléter l'offre locative sur le territoire.

En présence d'Olivier Bureaux, Président de Terroir de Caux, Jean-François Bloc, Maire de la Commune de Quiberville-sur-Mer, Laurent Servais-Picord, Vice-Président en charge du logement, André Gauthier, Vice-Président du Département de la Seine-Maritime et Cédric Lefebvre, Directeur de 3F Normandie.



Marchés : Terroir de Caux à votre rencontre

Après le personnel du service environnement qui se déplace régulièrement sur les marchés du territoire pour communiquer sur le tri des déchets, c'était au tour des conseillères **France Services** d'aller à la rencontre du public sur les marchés de Bacqueville-en-Caux Auffay, Luneray et Longueville-sur-Scie dans le cadre de Journées portes ouvertes du 6 au 18 octobre.

Des « café quiz » ont aussi été organisés en octobre et en novembre dans les locaux de Bacqueville cette fois, afin de tester les connaissances de volontaires en matière de services publics, la finalité étant de réconcilier dans la mesure du possible les usagers avec les démarches administratives...



Torcy-le-Grand : la Culture à l'école



Restitution du projet « Autour de l'arbre » mené par la compagnie les frères Georges à l'école de Torcy-le-Grand du 6 au 10 octobre. Après avoir vu le spectacle L'Arbre à livres, les classes de MS-GS et GS-CP ont bénéficié d'ateliers au sein de l'école animés par les artistes et encadrés par les enseignantes des classes, ainsi que des parents volontaires.

Les créations des élèves ont été mises en valeur à travers un village littéraire et sensoriel à la salle des fêtes de Torcy-le-Grand : avions, mandalas, raquettes customisées, photos de grimaces... Chaque classe est venue découvrir et vivre un moment dans ce village, avant l'ouverture du village au tout public.



Ouville-la-Rivière/ Bracquetuit : visites d'entreprises



Visites d'entreprises : Olivier Bureaux s'est rendu à Ouville-la-Rivière dans l'entreprise PTL, filiale du groupe SPHERE, leader européen des emballages ménagers, où l'a accueilli M.Gérald Debout, Directeur de l'usine. PTL est un gros employeur sur le territoire, engagé dans une politique de développement durable. L'entreprise Fromager dépannage de Bracquetuit a aussi fait l'objet d'une visite, en compagnie du Maire de la commune, Pascal Vallée et de Bruno Fromager. Cette entreprise est leader du département en matière de dépannage des poids lourds.



Bacqueville-en-Caux : rencontre inter-entreprises

Le 16 octobre, élus et entrepreneurs se sont rencontrés à l'usine CIM Usinage de Bacqueville en Caux. Cet événement, organisé conjointement entre Terroir de Caux et la CCI Rouen Métropole, a pour but de créer des liens entre les chefs d'entreprises et de faire connaître les dispositifs d'aide afin de les soutenir.

Voir, en page 25 de ce magazine, l'article consacré à CIM Usinage.



La Communauté de Communes endeuillée



Etienne Delarue



Paul Potel

À l'heure où nous préparons ce magazine, deux de nos collègues maires nous ont quittés.

Etienne Delarue, ancien Maire de Bacqueville-en-Caux et ancien Président de la comcom Saône et Vienne, est décédé le 4 novembre 2025.

Paul Potel, Maire de Saint-Honoré et délégué communautaire, est décédé le 12 novembre.

La bienveillance et le dévouement pour leurs administrés leurs étaient communs ce qui faisait d'eux des élus de proximité particulièrement appréciés.

SPORT

Le sport occupe une place essentielle dans la vie de notre collectivité. Bien plus qu'un simple loisir, il est un vecteur de santé, d'éducation, de cohésion sociale et de dynamisme territorial. À travers le sport, ce sont des valeurs de respect, d'engagement, de solidarité et de dépassement de soi que nous transmettons, notamment aux plus jeunes.

Consciente de cette richesse, notre Communauté de Communes s'investit pour soutenir, encourager et développer les pratiques sportives sur l'ensemble de notre territoire. Cet engagement se concrétise par une relation étroite et constructive avec les associations sportives locales, qui sont les véritables piliers de la vie sportive de nos communes. Nous les accompagnons au quotidien, à la fois dans leurs projets réguliers et dans l'organisation de manifestations sportives, qu'elles soient annuelles ou exceptionnelles.



Dotations et manifestations

Un soutien équitable

La Communauté de Communes, qui est une des rares collectivités à le faire, confirme son engagement en faveur du dynamisme sportif du territoire en soutenant activement les associations locales. Cette année, 28 dossiers de demandes de dotations ont été déposés, témoignant de la vitalité du tissu associatif.

Grâce à une politique de répartition équitable et cohérente, 22 associations sportives ont pu bénéficier d'un accompagnement financier, soit près de 80 % des demandes reçues. La commission a particulièrement veillé à soutenir les structures les moins dotées les années précédentes ainsi que celles n'ayant encore jamais bénéficié d'aide.

Depuis le début du mandat, ce sont ainsi 75 associations sportives qui ont pu être accompagnées, illustrant notre volonté constante de valoriser et d'encourager les initiatives locales au service du sport pour tous.



À côté de cet accompagnement structurant, notre soutien se manifeste également à travers des aides ciblées. Nous soutenons ainsi, entre autres :

- **Les collèges du territoire** dans leurs activités UNSS, car il est fondamental que le sport ait toute sa place dans le parcours éducatif des jeunes (12€ par élève).
- **Le Challenge Cycliste Terroir de Caux**, qui constitue un événement majeur avec 9 étapes organisées sur notre territoire, 1 237 participants cette année, représentant 47 clubs issus de 15 départements. C'est un événement d'envergure régionale qui fait rayonner notre territoire.
- **Les courses hippiques et spectacle équestre de Bacqueville-en-Caux**, véritable tradition locale qui attire chaque année un large public.
- **Le tournoi de handball à Auffay**, devenu au fil des ans un rendez-vous incontournable, qui rassemble passionnés, familles et curieux dans une ambiance conviviale et festive.

Ces aides ont pour objectif de soutenir les associations locales dans l'organisation d'événements sportifs, qui participent à l'animation du territoire et à la valorisation du territoire.

11 manifestations sportives ont pu être soutenues cette année.

Mais notre action ne s'arrête pas là ...





La salle de Sainte-Foy

Le lieu est entièrement dédié à la pratique sportive, accessible à tous, dans un environnement moderne et fonctionnel. Tennis, squash, badminton.

Que vous soyez amateur ou confirmé, seul, en famille ou entre amis, venez profiter d'un espace tout neuf conçu pour répondre aux besoins des sportifs.

Pensée pour le confort et la convivialité, la salle dispose de vestiaires et de douches, pour vous permettre de pratiquer dans les meilleures conditions, en toute sérénité.

Inscriptions

- **Via un logiciel en ligne** ou par l'application mobile Heitzfit4 — les utilisateurs obtiennent un QR code (pour séances individuelles) ou une carte dématérialisée (abonnement).
- **Au siège de la Communauté de Communes** à Bacqueville en Caux pour obtenir la carte d'accès physique.



**5 rue du Château
76590 Sainte Foy**

**Ouvert tous les jours
de 6h à minuit.**

Consignes

Afin de garantir une flexibilité maximale dans l'utilisation des installations, il revient à chaque usager de procéder lui-même à l'installation et au démontage des poteaux et filets, en fonction du sport réservé.

Nous vous remercions de respecter cette règle afin de préserver la qualité des équipements et de faciliter la rotation entre les différentes pratiques sportives.

Par ailleurs, nous vous rappelons que les séances réservées mais non utilisées ne sont pas reconduites : toute séance non utilisée dans un délai d'un an sera définitivement perdue.



Tarification

	PRIX D'UNE SÉANCE		CARTE DE 10 SÉANCES		ABONNEMENT ANNUEL 1 séance/ semaine		ABONNEMENT ANNUEL 2 séances/ semaine	
	Habitants	Extérieurs	Habitants	Extérieurs	Habitants	Extérieurs	Habitants	Extérieurs
SQUASH 40 mn	10€/ pers	15€	90€	95€	180€	185€	300€	305€
SALLE MULTISPORTS 1h30	8€/ pers	13€	70€	75€	155€	160€	260€	265€



La piscine de Val-de-Saône



**Impasse des Peupliers
Val-de-Saône
02 35 32 30 41**



Véritable équipement de proximité, la piscine de Val-de-Saône s'impose comme un lieu incontournable pour la pratique de la natation et des activités aquatiques.

En 2024, ce sont au total plus de **6 132 entrées enregistrées pour l'école de natation**, preuve de l'engouement des familles pour l'apprentissage de la natation dès le plus jeune âge.

À cela s'ajoutent **5 970 entrées pour les cours d'aquagym**, 776 pour les stages de natation, ainsi que des cours personnalisés pour les particuliers.

Et parce que l'initiation à la natation doit commencer dès le plus jeune âge, notre programme Aquakid's, destiné aux enfants de 6 mois à 8 ans, connaît lui aussi un véritable succès.

Mais notre fierté, c'est aussi le partenariat fort que nous avons tissé avec l'Éducation Nationale.

Nous avons proposé **820 créneaux de natation scolaire en 2024**, et ce chiffre atteint les **868 en 2025**. Ce développement est la preuve de notre engagement profond en faveur de l'apprentissage du savoir-nager, compétence essentielle et, rappelons-le, salvatrice.

Apprendre à nager, c'est prévenir les risques, c'est donner confiance à nos enfants, c'est aussi garantir à chacun l'accès à une activité physique complète.

Toutes les informations sont à retrouver sur notre site internet :



Une nouvelle plaquette est disponible à la piscine et au siège de la Communauté de Communes à Bacqueville-en-Caux.





Le sport auprès de nos jeunes



LUDISPORTS 76

Le Ludisports 76 est un dispositif d'initiation sportive porté par le Département et mis en œuvre localement par la Communauté de Communes Terroir de Caux, en partenariat avec les communes volontaires.

Ce programme s'adresse aux enfants et vise à leur faire découvrir différentes disciplines sportives tout au long de l'année scolaire. Il se compose de **trois cycles d'initiation**, permettant aux jeunes participants de s'initier à trois sports différents sur l'année. Les inscriptions se font en septembre, pour l'ensemble de l'année scolaire. Le tarif est fixé à **30 € pour 30 séances**, soit un coût très accessible pour les familles, afin de favoriser l'accès au sport pour tous.

Le Ludisports s'inscrit pleinement dans la volonté de Terroir de Caux de promouvoir l'activité physique dès le plus jeune âge, en valorisant la diversité des pratiques sportives.



SÉJOUR MULTISPORTS



Une fois encore, ce séjour organisé chaque année pendant la période estivale a rencontré un franc succès et affiché complet.

96 jeunes ont ainsi eu l'opportunité de partir pour **6 jours à Quineville**, dans un cadre naturel propice à la découverte et à la pratique d'activités sportives variées.

Au programme : sports aquatiques et de plein air tels que la planche à voile, le char à voile, le paddle, et bien d'autres encore. L'encadrement, assuré par une équipe d'animateurs attentifs et bienveillants, a permis d'instaurer une ambiance conviviale, favorisant à la fois le plaisir de la pratique sportive et la cohésion de groupe.

Au-delà des activités physiques, ce séjour a représenté une véritable expérience de vie en collectivité. Il a permis aux jeunes participants de développer leur autonomie, de s'adapter à un nouveau rythme de vie et de renforcer leurs capacités à vivre ensemble dans le respect et la solidarité.

Ce type de séjour reste un temps fort de l'été, très attendu par les jeunes et apprécié des familles pour les valeurs éducatives et humaines qu'il véhicule.





Les randonnées



Randonnée en Seine-Maritime

Avec plus de **300 kilomètres de chemins fléchés**, le Terroir de Caux est une terre de randonnée par excellence. 26 boucles balisées jalonnent notre territoire à la découverte des 4 vallées, du littoral quibervillais, des plaines cauchoises, de la forêt d'Eawy ... d'autres itinéraires sont en projet afin de vous offrir de nouvelles expériences ! Les marcheurs sont toujours au rendez-vous lorsque les agents de l'Office de Tourisme proposent des sorties : à titre indicatif, sachez qu'en 2024 15 dates ont été proposées auxquelles 1835 participants ont répondu présents...

Pas moins de **3 GR** (marqués en rouge et blanc) traversent aussi le territoire !

Le GR 21, GR de la côte, élu GR préféré des français en 2020, qui mène du Tréport jusqu'au Havre à travers bois, plages et falaises.

Le GR 212, vous permettra de longer la Saône, tandis que **le GR 210** (aussi connu sous le nom de GR du Chasse-marée allant de Dieppe à Rouen) vous permettra de longer la vallée de la Scie.

Pour vous garantir un balisage de qualité, nos agents de l'Office de Tourisme arpentent depuis la fin de l'année 2022 les 26 itinéraires afin de rafraîchir le marquage peinture et remplacer les jalons et balises détériorés.

L'entretien biennuel des itinéraires commence en mai pour le premier passage, puis en septembre pour le second.

Découvrez nos chemins sur le site de l'Office de Tourisme et participez aux animations :



À pied !

Des brochures spécifiques sont éditées dans une collection "à pied" qui permettent de découvrir

Auffay,
Longueville-sur-Scie,
Lunery et
Val-de-Saône

Renseignez-vous
auprès de nos bureaux

Et que diriez-vous d'une rando nocturne ?

Voilà plusieurs années que l'opération est un succès à chaque fois.

En 2025, le record a été battu avec 1300 participants...

Pour cette nouvelle édition, 3 parcours étaient proposés (12km, 21km et 32km). Les inscriptions ont été très vite complètes.

Rendez-vous en 2026 !





Retour sur la Traversée des Vallées

Le 15 novembre, Terroir de Caux a organisé la **4ème édition de la Traversée des Vallées**, un rendez-vous désormais incontournable pour les amateurs de trail et de nature.

Préparée en collaboration avec MIPDB Events, la manifestation a une nouvelle fois prouvé son pouvoir d'attraction puisque plus de 1 200 participants s'étaient inscrits pour courir sur des parcours de **11, 22 ou 28 km** ou participer à la randonnée de 11 km.

L'évènement a, cette fois encore, été rendu possible par un grand nombre de bénévoles que nous remercions chaleureusement.





Les podiums des vainqueurs dans les différentes catégories



11 km femmes



11 km hommes



22 km femmes



22 km hommes



28 km femmes



28 km hommes



UNE SAISON TOURISTIQUE SUR TERROIR DE CAUX



Bilan de saison : chiffres clefs Janvier à Octobre 2025

Une saison 2025 avec des chiffres stables par rapport à 2024 à l'accueil de l'Office de Tourisme, et un bon ressenti des professionnels du tourisme local, même si le nombre de nuitées enregistrées est en légère baisse. Une forte hausse des demandes en mobilité puisque nous avons proposé cette année un accueil hors les murs en nous rendant sur le marché de Luneray, et sur plusieurs événements : Terres de Jim, Collections d'Art et le Festival International des Cerfs-volants de Dieppe.

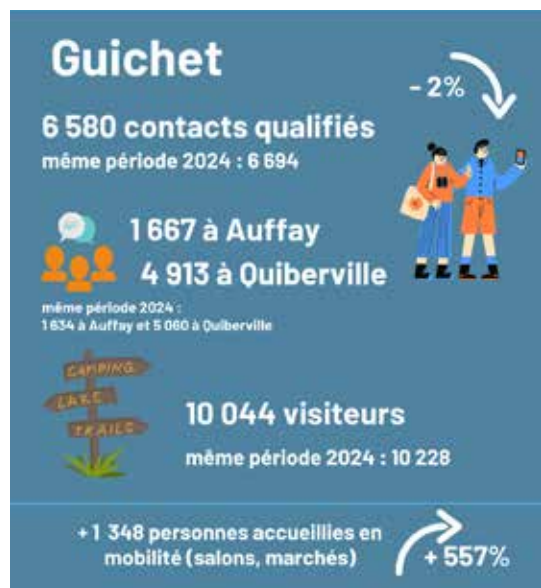

Autres contacts



1 150 Par téléphone



54 Par courriel



2 Par courrier / Fax



48 Par les réseaux sociaux



101 Par le Chat en ligne

Origine

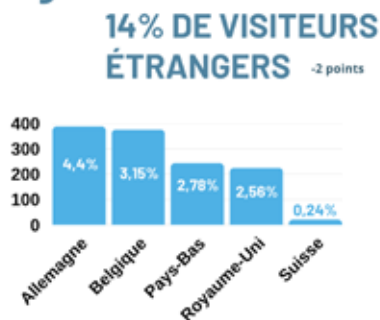

L'origine de nos visiteurs est toujours majoritairement la France (à 86%) dont une forte part de Normands (69%), toujours suivis par l'Île de France, les Hauts de France et la Région Grand-Est. Les clientèles étrangères nous viennent essentiellement d'Allemagne, puis de Belgique et des Pays-Bas

Origine

86% DE FRANÇAIS +1 point
69% DE NORMANDS



Principaux départements : Seine-Maritime, Paris, Eure, Nord et Yvelines

Pour ne rien manquer des actualités de l'Office de Tourisme (Quibervilleauffaytourisme) c



La demande de nos visiteurs a été cette année en faveur du tourisme culturel avec une hausse de 5 points, puis des activités de loisirs et des manifestations. Les prestations de l'Office de Tourisme (billetterie, boutique, location de vélos) restent très demandées.



Site internet : www.tourismeterroirdecaux.fr

La fréquentation du site Internet évolue avec une augmentation du nombre de visiteurs uniques de plus de 30%. N'hésitez pas vous aussi à vous connecter pour y consulter **l'agenda des manifestations, l'actualité touristique et culturelle** et pour voir la plage de Quiberville via notre webcam !

Notre audience sur les réseaux sociaux monte en flèche chaque année grâce à vous, avec de plus en plus d'abonnés et un nombre de vues record pour nos publications cette année.

Merci de nous suivre toujours plus nombreux !



Animations

La fréquentation de nos animations a, cette année encore, été bonne et vous êtes nombreux, habitants du Terroir de Caux à nous rejoindre sur chacune d'entre elles d'après les provenances enregistrées.

Un grand merci à tous !

Plus de 3000 visiteurs nous ont rejoints cette année pour randonner, découvrir nos savoir-faire ou visiter nos villages. La randonnée nocturne a été un énorme succès affichant complet plusieurs mois à l'avance ! Certaines animations affichent toujours complet très à l'avance, n'hésitez pas à anticiper en réservant depuis notre site web et restez informés des mises en ligne de la billetterie en vous inscrivant à notre newsletter !

Ce bilan de saison a été présenté le 14 octobre dernier au réseau de professionnels du Tourisme du territoire par **Olivier Bureaux**, Président de Terroir de Caux et **Blandine Das**, Présidente de l'Office de Tourisme, au Château de Bertreville-Saint-Ouen, en présence de Seine-Maritime Attractivité.



Office de Tourisme, suivez-nous sur Facebook ou sur l'appli Terroir de Caux !



2026 pointe son nez ...

L'équipe de l'Office de Tourisme est à pied d'oeuvre pour vous proposer un nouveau programme riche en animations pour 2026...

Vous pouvez d'ores et déjà noter quelques dates :



Jeudis 19 et 26 février
Visite et atelier crêpes à la Ferme
du Petit Fumechon

Samedi 23 mai 2026
Randonnée Nocturne
au départ d'Auffay



Les mardis de Juillet Août
Visites guidées

Les jeudis de Juillet Août
Randonnées découvertes



Le samedi 22 août 2026
Les Médiévales
à Longueville-sur-Scie

Photo Médiévales 2024 : ©Bertrand Delporte



Un rendez-vous incontournable des amateurs de randonnée !

Rando Nocturne

23 mai 2026

**AUFFAY
MUCHEDENT**
TRAVERSÉE DU TEMPLE
DES LOUPS !

 *Parc Canadien*

10€ / personne
Navette : 5€
Repas canadien : 15€

**32 KM
21 KM
12 KM**

 Billetterie dès le 12 décembre 2025
02.35.34.13.26
www.tourismeterroirdecaux.fr

Terroir de Caux
Office de Tourisme

La billetterie ouvrira le 12 décembre 2025 à 10 h00 sur le site de l'Office de Tourisme :

www.quibervillesurmer-auffay-tourisme.com/rando-nocturne

Avec plus de 1300 participants chaque année, cette manifestation est devenue un incontournable du Terroir de Caux, attendu par nombre d'entre vous.

Réservez vite votre dossard (1300 participants chaque année !) pour cette nouvelle édition qui vous réserve de magnifiques paysages et une ambiance de folie, ou faites-en un cadeau de Noël inoubliable pour vos proches !

Attention les billets ne sont ni repris ni échangés et leur revente n'est pas autorisée.



L'actualité des bibliothèques : Val-de-Saône



Des « Sentiers Brumeux » à la lumière

Depuis plus d'un an, plusieurs partenaires locaux collectent patiemment des mémoires locales de la Seconde Guerre Mondiale sur les secteurs de Val-de-Saône, Biville-la Baignarde, Belleville-en-Caux, Tôtes et leurs alentours.

La Médiathèque du Tortillard a répondu positivement à Abdel Bellhacène de la Compagnie Filémuse pour un projet de collecte des mémoires de guerre sur le plan local.

22 passeurs de mémoires, se sont donnés rendez-vous régulièrement à la Médiathèque entre fin 2024 et 2025 pour vivre une belle aventure humaine inclusive et intergénérationnelle. Le final a eu lieu par une mise en son et lumière, le 11 novembre 2025, en compagnie d'Agnès Hollard, la petite fille du héros de résistance Michel Hollard dit ...

« L'homme qui sauva Londres ».

Ce projet soutenu par le Département dans le cadre du dispositif « Correspondances » viendra alimenter les bases et a pour vocation de se diffuser sur le territoire.

Correspondre comme autrefois pour mieux comprendre

« L'écrit est un support pérenne qui a permis de transmettre des faits historiques oraux souvent restés dans le sein des familles. La collecte, s'est d'abord faite par le biais de correspondances entre jeunes collecteurs et témoins directs ou indirects des faits. Le groupe a retenu une idée de nourriture de l'esprit, qui a apporté aux uns et aux autres. », indique Sonia Boué, responsable de la médiathèque du Tortillard.



Mais aussi du son et de la lumière

« Après l'écrit, il y a eu l'étape tout aussi importante du son et de l'image. La banque audio constituée à partir de la collecte des voix par Lilou Soroka et moi-même, aura plusieurs vies et pourra circuler d'une commune à l'autre. Le vidéaste Sylvain Vuilleret de l'association Pix3L s'est chargé du son et lumière » explique Abdel Bellhacène, responsable de la compagnie de théâtre Filémuse.



Maurice Gouel Biville-la-Baignarde



Jean Marie Tabesse Biville-la-Baignarde



Gilles Paumier pour Ouville-la-Rivière

De l'Histoire toujours et encore !

En mai 2025, 6 panneaux touristiques entrant dans la charte départementale ont été inaugurés par Monsieur Gilles Paumier, Maire de Val de Saône et Vice-Président à la Culture au sein de la Communauté de Communes Terroir de Caux, pour répondre aux habitants ayant formulé un souhait de valoriser l'Histoire locale. Ce dispositif a impliqué des entreprises valdesaanaïses telles que Art Cad Communication et Distrisol.

« Les services communaux, départementaux et communautaires ont travaillé main dans la main pour offrir de façon pérenne l'Histoire de Val de Saône. Ainsi dans 40 ans, notre commune célébrera le centenaire de sa fusion. Elle a été créée pour lutter contre l'exode rural des XIX-XXe siècle. Les panneaux rappellent le passé matériel ou immatériel de chaque village ayant fusionné et met en avant ce qui est toujours visible ou caché aux yeux du visiteur : châteaux, guerre, anecdotes, traditions, patrimoine religieux ou ferroviaire... ». explique Marinette Raillot.

« Nous espérons, à terme, développer des supports audio et circuits de randonnées. Chaque année depuis deux ans, la Médiathèque propose désormais les balades du Biclou à [H]istoires pour découvrir en lecture chaque secteur. Cette année, nous avons décrypté Varvannes. » Indique Sonia Boué, responsable de la médiathèque du Tortillard.



Si vous êtes intéressés, sachez qu'à pied l'aller-retour fait 19 km au total mais la visite peut être fractionnée en deux randonnées.

Sens de la visite : au départ de Varvannes, panneau 1 aller vers panneau 5, Promenade du Tortillard/ Puis, se diriger vers panneau 4, Place Daniel Boucour / Puis vers panneau 2, limites Reniéville-Belleville en Caux/ Puis vers panneau 3, Eurville ancienne Mairie. Terminer par panneau 6, Thiédeville-Eglise Saint-Nicaise.

Bon à savoir :

Un flyer est disponible à la mairie et à la médiathèque du Tortillard.



Repérez les panneaux touristiques ...

Panneau 1 :

Ancienne commune de Varvannes (Place de l'église)

Latitude : 49.7035530

Longitude : 0.9637070

Panneau 2 :

Hameau de Reniéville (limitrophe Belleville en Caux)

Latitude : 49.7101220

Longitude : 0.9838280

Panneau 3 :

Ancienne Commune d'Eurville (Place de l'ancienne Mairie)

Latitude : 49.7181380

Longitude : 0.9717170

Panneau 4 :

Ancienne com. d'Anglesqueville sur Saône (Pl. Daniel Boucour)

Latitude : 49.70592

Longitude : 0.96496

Panneau 5:

Val de Saône

(Promenade du Tortillard)

Latitude : 49.7101220

Longitude : 0.9838280

Panneau 6 :

Ancienne commune de Thiédeville (Entrée de l'église)

Latitude : 49.7320720

Longitude : 0.9494260



L'actualité des bibliothèques : Bacqueville-en-Caux

Une exposition intitulée « Les murs ont des oreilles » a été prêtée par la Médiathèque départementale (du 21/08 au 10/10/2025) à la bibliothèque de Bacqueville-en-Caux.

Imaginée par l'illustratrice Julia Chausson, l'exposition proposait une cabane, des modules à manipuler et des jeux qui invitaient les enfants à observer, compter, ranger, toucher tout en s'amusant !

Cette animation a eu un vif succès. La micro-crèche de Bacqueville-en-Caux s'y est déplacée et des assistantes maternelles sont également venues. Les jeunes lecteurs de la bibliothèque ont également pu profiter de cette belle exposition.



Contrat de Territoire Enfance et Jeunesse

Le 23 septembre dernier, le 1er COPIL s'est réuni pour marquer la signature d'une convention pour 3 ans en partenariat avec la DRAC, la CAF et l'Inspection académique et acter le CTEJ (**Contrat Territoire Enfance et Jeunesse**) pour cette période. Ce contrat vise à proposer des parcours d'actions culturelles à destination des publics enfance et jeunesse, au sein des différentes structures comme les écoles, les centres de loisirs, les crèches, Ce programme a débuté en parallèle de la programmation du Théâtre d'Automne et a été très apprécié.

L'école de Torcy le Grand a bénéficié du spectacle « L'Arbre à livres » et de 10 heures d'ateliers pour 2 classes de l'école maternelle, aux cours desquels les enfants ont pu réaliser des enregistrements, des réalisations d'arts plastiques diverses ...

À l'issue des ateliers, une exposition a été présentée à l'ensemble des élèves et leurs parents qui ont apprécié le travail réalisé par l'ensemble des participants, enfants et la compagnie les Frères Georges.

2 classes de 3ème du Collège Malaurie de Longueville ont bénéficié du spectacle

« Simone Veil, une femme libre » avec un échange avec les artistes à l'issue de la représentation

Une classe de CM1 et CM2 a aussi pu voir le spectacle de la Compagnie les Anges au Plafond, « le Cri quotidien » et profité de 10 h d'ateliers pour créer des pop-up, un scénario et une mise en scène.

Ces projets menés en partenariat avec les écoles, les compagnies, la DRAC et l'inspection académique sont très riches et apportent une véritable ouverture culturelle aux différents publics.





La Petite Symphonie à la MARPA



Trois concerts, présentés par " La petite symphonie ", se sont tenus en octobre et novembre à la MARPA à Torcy-le-Grand.

Organisés par l'établissement et par le service Culture de Terroir de Caux, les événements étaient soutenus par le Département dans le cadre des actions culturelles et solidaires en milieu médico-social.

Daniel et Séverine ISOIR ont proposé une découverte musicale à travers la flûte et le piano forte. Chaque séance a fait l'objet d'une présentation des instruments (piano forte, flûte et violon alto).

Les résidents, très attentifs, ont fort apprécié ces temps musicaux et les échanges avec les musiciens.





Il se passe toujours quelque chose sur le territoire !



Terroir de Caux
Les Festivals

VIBRATIONS MUSICALES

06/02/26 - 20h30

**Amérique -
Musiciens de
l'Opéra de Rouen**

salle des fêtes

Gruchet St Siméon

31/01/26 - 18h
**Choeur presto
Maîtrise de
Seine-Maritime
Collégiale d'Auffay**



Réservations en ligne : www.quibervillesurmer-auffay-tourisme.com/billetterie/

Programme
complet sur



Tarif par concert :
8 € par personne
gratuit - de 12 ans

Avec le
soutien de



27 JUIN 2026



OFFRE SPÉCIALE TERROIR DE CAUX !

1 BILLET EARLY ACHETÉ = 1 BILLET OFFERT !

**2 PLACES
POUR : 15€ ~~30€~~**

200 PLACES DISPONIBLES

GRATUIT POUR LES MOINS DE 12 ANS

LONGUEVILLE-SUR-SCIE | CHÂTEAU GAUTHIER GIFFARD

SCANNEZ MOI !





Journée de l'artisanat à Val-de-Scie

Environ **350 collégiens** ont participé en septembre à cet événement ainsi qu'une centaine d'autres visiteurs (adultes, jeunes accompagnés par la mission locale, personnes en situation de handicap, en reconversion etc...).



Nos partenaires principaux : la CMA Normandie - 76 , la Mission Locale Dieppe Côte d'Albâtre , la Mission Locale Rurale du Talou , France Travail ,Avenir, le PLIE, Job76 (Département de la Seine-Maritime), l'Epifaj , l'Etat, le CFA Bâtiment Dieppe , Forjecnor 2000 , le CFA Eugénie Brazier, l'AFPA, Pluriels Normandie , l'Agence Régionale de l'orientation et des Métiers (Région Normandie).

Quelques démonstrations ont été possibles :

- EPIFAJ a présenté des **métiers de la cuisine**.
- Le CFA Eugénie Brazier a fait des démonstrations pour la **boulangerie**.
- Pluriels Normandie a évoqué le **service en salle**.
- L'Agence Régionale de l'orientation et des métiers a apporté des **casques de réalités virtuelles**.
- Le CFA du Bâtiment de Dieppe a fait des démonstrations et des immersions des métiers de **maçon** et de **couvreur**.

En présence d'Olivier Bureaux, Président de Terroir de Caux Christian Suronne, Vice-Président en charge du développement économique et Maire d'Auffay-Val-de-Scie, Guillaume Dartois , Président de la CMA Normandie et Hervé Autin, Président de la commission des Métiers d'Art à la CMA.





Zoom sur... CIM Usinage

De quoi s'agit-il ?

Implantée depuis de nombreuses années sur la zone d'activités de Bacqueville-en-Caux, l'entreprise CIM (**Conception Industrielle et Montage**) réalise de l'usinage de précision.

Elle produit en effet des pièces mécaniques pour l'industrie et relève des défis techniques pour répondre aux demandes spécifiques de ses clients. Elle procède aussi à l'assemblage sur mesure d'ensembles mécaniques.

Il n'y a pas de fabrication en grande série, mais des réponses à des commandes précises, la plupart du temps en petites quantités. Les machines sont programmables à volonté et s'adaptent rapidement aux demandes.



Tous les métaux (ou presque) peuvent être travaillés: l'acier, l'aluminium, l'inox, le laiton, le cuivre, le bronze...

Quant aux secteurs pour lesquels ces pièces sont effectuées, ils sont très variés et vont de l'armement à l'agroalimentaire en passant par la pharmacie, la pétrochimie, le nucléaire, l'automobile etc... La Normandie est une terre d'industrie qui reste un pilier majeur de notre économie régionale.

Une véritable expertise

La société cauchoise a été **créée en 1992** par Alain Gueudré, (professeur dans l'enseignement technique) et a connu une croissance régulière importante au fil des années. Mais le temps de la retraite ayant sonné, son fondateur a souhaité transmettre les différents pôles établis dans plusieurs régions de France.

C'est ainsi qu'en mai 2025, **Steve BONNAFI et Philippe GALIA** (deux amis d'enfance) ont fait le choix de reprendre l'activité de Bacqueville-en-Caux. Ils ont été conquis par cette belle entreprise et par

la compétence du personnel en place. Ils savent d'ailleurs qu'ils peuvent compter sur l'expérience de leurs salariés.

Force est de constater que l'ambiance est bonne dans les locaux et qu'il y règne un bel état d'esprit. Il n'en fallait pas plus aux deux entrepreneurs pour leur donner envie de pérenniser l'activité locale et si possible lui apporter désormais "un coup de jeune".



Ainsi ont-ils déjà instauré un "**contrôle qualité**" qui n'existait pas jusqu'alors, en installant une salle dédiée à la vérification de chaque pièce grâce à des appareils de mesure de haute précision.

Concernant les copeaux et autres chutes de matériaux non utilisées, l'entreprise a prévu l'envoi au recyclage par les filières spécialisées.



Ci-dessus : rencontre le 16 octobre dernier avec les élus de Terroir de Caux et la CCI Rouen Métropole.



Contact

02 35 82 78 21

contact@cim-usinage.com
www.cim-usinage.com



Les ambassadeurs du tri en action !

Toujours motivés pour protéger notre planète, les ambassadeurs du tri de Terroir de Caux ne chôment pas !

Toute l'année, ils sillonnent le territoire pour rencontrer les habitants et sensibiliser petits et grands aux bons gestes pour réduire nos déchets.

En juin dernier, un courrier a été envoyé à une cinquantaine d'écoles du territoire... et près de **80 % ont dit << oui >>**. Depuis la rentrée 2025-2026, enseignants et élèves profitent de séances de découverte et d'ateliers pratiques proposés par la collectivité.



ATELIERS

PROGRAMME

TRI SELECTIF ET PARCOURS DES DÉCHETS

POUR COMPRENDRE CE QUE DEVIENNENT LES EMBALLAGES

LA RÉDUCTION DES DÉCHETS

FABRICATION D'UN PRODUIT MAISON (PRODUIT OFFERT)

LE COMPOSTAGE

CONSTRUCTION D'UN PETIT COMPOSTEUR ET SA MISE EN ROUTE

CHACQUE ANIMATION MÊLE ÉCHANGES, JEUX ET ACTIVITÉS MANUELLES. LES CONTENUS SONT BIEN SÛR ADAPTÉS À L'ÂGE DES ENFANTS : PLUS ILS GRANDISSENT, PLUS ON ENTRE DANS LES DÉTAILS TECHNIQUES... ET ILS ADORENT POSER DES QUESTIONS !

Les ambassadeurs savent s'adapter pour les demandes de thèmes sur mesure : ils répondent toujours présents.

On croise aussi régulièrement nos ambassadeurs sur **les marchés**, lors d'événements locaux ou même en entreprise, toujours prêts à parler tri, recyclage et petits gestes du quotidien.



Vous organisez une animation et souhaitez aborder le thème des déchets ?

Les ambassadeurs seront ravis de venir à votre rencontre pour en parler avec vous, simplement et avec le sourire : **ambassadeurtri@terroirdecaux.net**

Les erreurs de tri ne sont pas une fatalité.

Partant du constat que beaucoup trop de restes alimentaires étaient laissés dans les bacs jaunes (23kg par habitant sur un an, soit un coût pour la collectivité de 18102€ en 2024) nous avons voulu sensibiliser les habitants du territoire à la valorisation des déchets organiques.

Cette fois encore, un de nos ambassadeurs de tri, épaulé par notre service communication, a lancé au début de l'été une "opération compost".



Celle-ci consistait à trouver des familles volontaires pour composter mais aussi pour **peser chaque semaine le poids des aliments déposés**. L'expérience a été proposée de juin à septembre et 10 foyers ont accepté de participer.

Pour mener à bien le projet, nous leur avons offert un composteur en bois à monter eux-mêmes et nous nous sommes tenus à leur disposition pour toute question ou problème. Tous étaient déjà convaincus par la démarche avant de commencer,

car malheureusement nous n'avons pas eu de "candidats" qui n'étaient pas déjà sensibilisés au principe.



"Nos familles" étaient en majorité constituées de 3 à 4 personnes. En moyenne, les pesées ont montré qu'il était possible de valoriser...

7 kg de restes alimentaires par mois

(plus précisément 6,925 kg).

Le but était de témoigner de la simplicité de la pratique. Dans les foyers où il y avait des enfants, ces derniers ont été associés et ont d'ailleurs montré un grand intérêt pour l'expérience. Certains parents en ont profité pour aborder avec eux un sujet plus vaste comme celui du respect de la Nature.



Au niveau de la Communauté de Communes, nous souhaitions avoir une idée du volume moyen pouvant être extrait des bacs

jaunes (ou noirs)... Voilà qui est fait ! Sachant qu'il y a 18 000 foyers sur le territoire, avec 7 kg environ de compost possible par famille, cela représenterait près de **1500 tonnes de déchets valorisés**.

Hormis le réflexe à prendre et le petit effort à faire pour se rendre jusqu'au composteur généralement placé au fond du jardin, les ménages n'ont rencontré aucune difficulté ni aucun désagrément. Pour certains, ils sont même prêts à témoigner de leur expérience auprès de leurs voisins et à les encourager à composter !

Alors n'attendez-pas, c'est à vous de tester maintenant !

Plus de renseignements sur notre site internet :



Le savez-vous ?

Des composteurs en bois , dans la limite d'un par foyer , sont disponibles à Terroir de Caux

15€ le composteur de 300 L

25€ le composteur de 600 L

Ils sont financés à hauteur de 50% par Terroir de Caux.

Contactez le 02 35 04 03 07 ou écrivez à :

ambassadeurtri@terroirdecaux.net



Le Plan Alimentaire Territorial : un bilan déjà riche

Label

Labellisée Projet Alimentaire Territorial (PAT) de niveau 1 en 2022 pour une durée de trois ans, la Communauté de communes Terroir de Caux arrive à la fin de cette première phase en 2025. Ce dispositif a permis de faire émerger de nombreuses actions en faveur d'une alimentation locale, durable et de qualité.

Un guide pour consommer local

La toute première action du PAT fut la création du guide des producteurs locaux de Terroir de Caux. Ce guide recense les producteurs proposant de la vente directe sur le territoire, facilitant ainsi l'accès des habitants à des produits frais et locaux.

Un accompagnement des cantines en plein essor

Depuis 2023, sept cantines scolaires ont été accompagnées par le réseau des CIVAM normands, qu'elles cuisinent sur place ou passent par un prestataire de service.

Cet accompagnement vise à introduire davantage de produits locaux dans les menus et à travailler sur les marchés publics de restauration collective afin d'y introduire plus de critères environnementaux en vue d'avoir accès à des produits de meilleure qualité.

Dans le cadre de l'accompagnement des restaurants collectifs du territoire, une formation dédiée à la plateforme "Ma Cantine" et à la Loi EGALim a été proposée. Organisée par Terroir de Caux et la DRAAF de Normandie, cette

session vise à aider les établissements à mieux comprendre les obligations réglementaires et à maîtriser les outils favorisant une restauration collective plus durable et responsable.

Lutte contre le gaspillage alimentaire

En parallèle, des diagnostics sur le gaspillage alimentaire ont été menés dans les cantines accompagnées, mais aussi dans d'autres restaurants collectifs comme celui de la MARPA à Torcy-le-Grand ou de l'IMPRO à Omonville.

Sensibiliser dès le plus jeune âge

Des animations autour du « bien manger » et de l'agriculture respectueuse de l'environnement sont organisées dans les écoles et à destination du grand public, notamment lors de la semaine Croq ton Terroir et de la Journée de la Nature.

Cuisiner local, c'est possible

Plusieurs ateliers cuisine thématiques ont été organisés, comme celui du 22 octobre 2024, en partenariat avec la Chambre d'agriculture de Normandie, sur le thème de la protection de la ressource en eau. L'atelier, basé sur des produits du Bassin d'Alimentation de Captage d'Humesnil, visait à faire le lien entre agriculture, alimentation et préservation de l'eau et de l'environnement.

Par ailleurs, depuis cette année, chaque bulletin communautaire propose également une recette de cuisine à base de produits locaux,

accompagnée d'informations sur les producteurs locaux qui les vendent (voir page 30).

Préservation des ressources et de l'environnement

La Communauté de communes Terroir de Caux s'investit pleinement dans la préservation de la ressource en eau, notamment à travers sa participation à la mise en œuvre du plan d'action du bassin d'alimentation de captage d'Humesnil, classé comme prioritaire et sensible. Plus globalement, les services Eau-Assainissement et Environnement œuvrent quotidiennement à la protection de cette ressource essentielle.



La collectivité mène également un inventaire des mares du territoire. Ce travail, initié en 2025, a débuté par des inventaires sur les communes de Beauval-en-Caux, Bacqueville-en-Caux, Lammerville et Thil-Manneville. Il se poursuivra en 2026 sur les communes de Lamberville, Saint-Mards, Gueures et Hermanville.



Tout au long de l'année, différentes animations autour de la préservation de l'environnement et de la biodiversité sont proposées. En 2025, des rencontres sur les rapaces nocturnes, les amphibiens, les oiseaux, les chauves-souris ou encore les mares ont déjà eu lieu, et ces actions se poursuivront en 2026.

Enfin, depuis septembre 2025, la Communauté de communes s'est engagée dans un dispositif d'accompagnement à la sobriété (proposé par l'ADEME) afin d'élaborer un plan d'action dédié. La sobriété vise à interroger nos besoins individuels et collectifs pour y répondre de manière plus responsable, en adaptant nos modes de vie et de production. Cette démarche permet de réduire les émissions de gaz à effet de serre et la pression sur les ressources, tout en poursuivant des objectifs d'équité sociale et d'intérêt général.

Un verger conservatoire en projet

Un projet de verger conservatoire est actuellement en cours de structuration sur le territoire. La phase de recherche de terrain, menée entre le 30 juin et le 31 août 2025, a permis de recenser plusieurs propositions communales.

À l'issue de cette étude, **les élus ont retenu la parcelle située sur la commune de Varneville-Bretteville.**

Un paysagiste spécialisé dans ce type de projet est en cours de sélection. Le plan d'aménagement du site sera défini au début de l'année 2026, en vue de lancer les plantations d'arbres fruitiers à l'automne 2026.

Ce verger a vocation à devenir un lieu d'animation et de sensibilisation autour de l'environnement, de la biodiversité et de l'alimentation durable.





Vers une montée en puissance du PAT

D'autres actions restent à concrétiser avant de pouvoir prétendre à la labellisation de niveau 2 du Projet Alimentaire Territorial.

En effet, plusieurs thématiques importantes n'ont pas encore été suffisamment abordées, notamment :

- **L'accès à une alimentation de qualité pour tous** et la lutte contre la précarité alimentaire,
- **Le lien entre santé et alimentation,**
- Les questions liées au **foncier agricole,**
- Les enjeux de **transformation** et de **distribution** des produits locaux.

Afin de poursuivre cette dynamique et de travailler ces axes de manière plus approfondie, la Communauté de communes a sollicité la DRAAF de Normandie pour obtenir une prorogation d'un an du label PAT de niveau 1 qui a été acceptée en septembre 2025.

Le travail sur le nouveau plan d'actions en vue de la labellisation de niveau 2 a débuté. Plusieurs entretiens ont été menés avec les services de Terroir de Caux ainsi qu'avec les partenaires potentiels, afin d'identifier les actions communes à mettre en œuvre.

Les orientations stratégiques issues de ces échanges ont ensuite été définies et présentées lors du comité de pilotage du 5 novembre dernier.



*Ensemble,
construisons et agissons
pour une agriculture et une
alimentation durables,
de qualité et locales !*



Mangeons mieux, mangeons local

FARINE

Ferme Ruelle
Le Moulin d'Agnès
178 Allée du Château
76890 GUEUTTEVILLE

SUCRE/BEURRE/LAIT

Verger de Beaunay
1 Route de Socquentot
76590 BELMESNIL

OEUFS

SCEA des coteaux
Route de la mer
76730 BIVILLE-LA-RIVIERE

KIWI

GAEC du Printemps
505 Rue du Petit Caux
76890 VARNEVILLE-BRETTEVILLE

MIEL

L'éleveur d'Abeilles
2 Route de la Vienne
76730 LAMBERVILLE

Tarte aux kiwis

Ingrédients

Pour la pâte

250 g de farine
125 g de sucre
100 g de beurre
1 œuf
1 pincée de sel

(pour 6 personnes)

Pour l'appareil

2 jaunes d'œufs
30 g de sucre
15 g de maïzena ou de farine
20 cl de lait
4 kiwis (ou plus...)
25 g de miel

Dans un bol, délayez l'œuf avec le sucre et le sel.

Mettez la farine sur le plan de travail, faites un puits au centre, versez-y le mélange œuf-sucre-sel et le beurre fondu (pas liquide).

Malaxez le tout jusqu'à obtenir une pâte homogène.

Étalez la pâte au rouleau, piquez le fond. Pour faciliter l'étalage de la pâte, mettez-là entre 2 feuilles de papier cuisson. Conservez une feuille pour la cuisson.

Faites cuire au four 10 min à 180°C.

Fouettez ensemble le sucre et les jaunes d'œufs.

Incorporez la maïzena/farine.

Délayez progressivement avec le lait.

Versez dans une casserole et montez à ébullition en fouettant constamment pour que le fond n'accroche pas.

Une fois l'ébullition atteinte, versez la crème dans le fond de pâte sablée cuite.

Pelez les kiwis et coupez-les en tranches fines. Disposez-les en rosaces sur la crème.

Faites fondre un peu de miel et nappez les fruits avec pour leur donner du brillant.

Coût estimé entre 1€ et 2€ le repas



La famille Coquelicaux participe au Trail

